מעריב
כולל 48 עמודים „ימים ולילות"
יום ו' י"א אב תשל"ה 25.7.75
מס' 160 אג'.
MAARIV • העתון הנפוץ ביותר במדינה
מייסד והעורך הראשון ע. קרליבך ז"ל

מועה"ב האריכה מנדט או"ם: היו"ר הביע „הוקרה" לסאדאת

7 שעות נמשך המאבק לגבי תביעתה של מצרים להביע „תודה" לנשיאה ✶ בסוף הוסכם שהמועצה עצמה תביע רק „קורת רוח" ✶ ישראל מאוכזבת: „יש כוונה לשנות החלטה 338"

המתיחות הצבאית בסיני רפתה מעט: וושינגטון מקווה: ישוחררו המילואים שגוייסו

קורות בארה"ב: ישראל הודיעה שגייסה 7000 אנשי מילואים ✶ מצרים קרבה לתעלה טילי ב.מ.

שיכים לעקוב בעירנות אחרי המתרחש בשטח. קציני ארה"ם אמרו את־מול לכתבים שסיירו ברצועת החיץ, בציר באלוזה—קאנטרה, כי החלטתה של מצרים להאריך את המנדט הפיגה המתח ששרר באיזור קודם לכן.

צפויים שינויים במשרד הבטחון: המנכ"ל ומוטי הוד פורשים

המנכ"ל יצחק עירוני ירכז רשות מיוחדת לייצור בטחוני ✶ האלוף (מיל.) הוד ינהל חברה פרטית

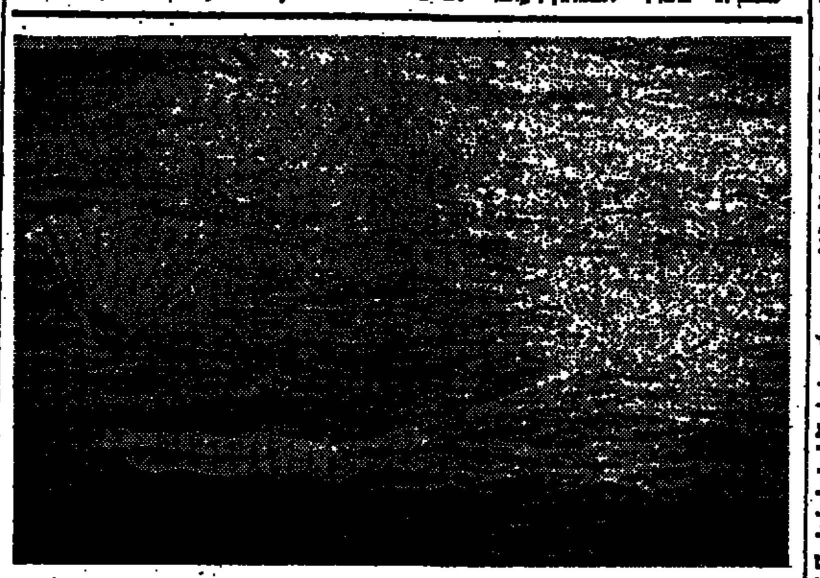

הנחיתה המסמלת סיומה של תקופה: חללית „אפולו", הנושאת עמה את האסטרונאוטים תומאס סטאפורד, דונלד סלייטון, ואנס בראנד, נחתה אתמול באוקינוס השקט, כ־500 ק"מ מערבית להוואי. המבצע המשותף של החלליות „אפולו" ו„סויוז" הביא לקיצה את תקופת חקר החלל באמצעות חלליות „אפולו". צילום ראדיו של א.פ.

„ישראל גייסה 7000"

מבוקש רב־סרן (כנראה מתחזה) שרדף אחרי שודדי תכשיטיה של גילה לוי

סברת המשטרה: האיש היה מעורב בשוד ✶ נעצר חשוד בנמל ב.ג. שלא הצהיר על יהלומים ומטבע חוץ שהיו ברשותו ✶ שמו נאסר לפירסום ✶ „מטלפן אלמוני הלשין עליו"

רבין וצדוק יפגשו עם ראשי המפד"ל למנוע משבר בעניין „זכויות האשה"

ראשי העבודה רמזו: „הצעת החוק צפוייה למיתת נשיקה" ✶ ח"כ נוף: שולמית אלוני לא הוסמכה לפרש החוק כפי שפירשה

„קרב מירוץ"

מספר המובטלים באנגליה ללא תקדים: מעל למיליון

רוקפלר יעיד

מאת פיליפ בן, סופר „מעריב" בארה"ב

חשבונות המר"מ ממשיך היום בדיון על הצעת הנגד המצרית

הבשה בו הדעה שישראל לא תגיש הצעה חדשה ✶ הכדור חוזר לידי ארה"ב ✶ קיסינג'ר תומך בהודעת רבין

שביתת סבלים שיתקה את נמל התעופה בן־גוריון

הסיבה: מעצר חברם בידי המשטרה עקב חשד גניבה ממטוס

המערך יתמוך בהצעת הליכוד בעניין בחירת ראשי ערים

ינסה תחילה לשכנע את הליכוד והמפד"ל להסכים לפשרה: „40 אחוז ושני סיבובים"

פורום 1 מעריב
לוח נוסף
הלוח הראשי
בעמודים: 7, 45, 46, 47, 46, 49, 50, 51
כעת כראי כפליים לפרסם ב„לוח מעריב" אתה מבטיח הצלחה למודעתך ויש לך סיכוי לזכות בפרס
מודעות דרושים
בעמודים: 41, 42, 43, 44, 52, 53, 54, 55, 56
מודעות לימודים
בעמודים: 29, 30, 39

עדי ראיה לפגיעה בילד

מבצע הנחות 10%—15%
פוטרוניקס
אבן גבירול 95 ת"א

רהיטי יבוא במחירי הפתעה
חדרי שינה, ילדים ועוד.
MEBLO

האזינו מחר בשעה 13.00 בגלי צה"ל
יעקב אגמון מראיין את פרופ' יונתן שפירא
אחדות העבודה ההסטורית

האזינו מחר בשעה 11.05 בגל הקל להקלטה פומבית של „פדם פדם פדם" שירי אדית פיאף

א.ג.נ.
הנך מוזמן(ת) לבקר בבתי האופנה
י. שניידמן ובניו
הצוות וההנהלה לשרותך
ראה עמ' מס' 19

סכסים מאלומיניום
חדש בארץ
„הטפט" בריהודה

הודעה לאדריכלים
עצבי פנים ומדביקי שטיחים
הגיע מלושת חדש של לבד ולבד משופר במבחר צבעים.
— אספקה מיידית —
בריהודה 192 תל־אביב טלפון 229452

ב מאלחום אחד־2 אלחום!
אלחום אלחום קלאסי
1490 ל"י
במקום 34.90
אבן גבירול 21 ת"א
אבן גבירול 19 ת"א

האופנה האחרונה בבית
מטבחי נורית
03-985057

ישיבת הנדסה
מנהל חשבונות
דרוש לחברה
כפר־סילבר
בית ספר תיכון
דרושים בגלי צה"ל
פרדסן־ מדריך־ מורים־
051-3780
נקבו I.B.M.
להתקשר 057-74843
לחברה קבלנית לבנין
מנהלי עבודה
לעבודה בטבריה
מנהלי עבודה לעבודה בכרמיאל

[illegible]

הודעות סותרות על גודל המילווה הסעודי לצרפת - בתום ביקור פאהד

שר האוצר הצרפתי: נקבל ששה עד שמונה מיליארד פרנקים ✶ המארחים הירבו במחוות — אך בהודעות המשותפות לא נזכרו הנושאים המעניינים את שני הצדדים

מאת תמר גולן, צופית „מעריב" בפאריס

ביקורו הרשמי של נסיך הכתר הסעודי, האמיר פאהד, בפאריס, נסתיים אתמול, אחרי הארכה, תוך הודעות סותרות לגבי הנושאים שעניינו ביותר את כל ארחיו: גודל המילווה שערב הסעודית נאותה להעניק לצרפתים, וההתנאים הכספיים הכרוכים בו, כולל הקמת תעשיית הנשק הערבית.

נושאים אלה לא נזכרו בהסכם לשיתוף פעולה שנחתם בסוף הביקור.

בתחילה דובר על מילווה בגובה חמישה מיליארד פראנקים צרפתיים. אחר כך הכחישו הסעודים את העניין מכל וכל. מאוחר יותר דיווח שר האוצר הצרפתי, כי ארצו עתידה לקבל ששה עד שמונה מיליארד פראנקים. סכום זה עשוי להציל את הכלכלה הצרפתית מן ה„מיתון" שבו היא שרויה.

מכל אלה ברור דבר אחד: כי המו"מ לא היה קל, וכי זו היתה אחת הסיבות להארכת שהותו בפאריס של הנסיך פאהד — ולשורה של מחוות מצד הצרפתים.

ההודעה המשותפת אשר נתפרסמה בתום הביקור, היא סתמית ביותר, ולא ניתן בה ביטוי לנושאים אשר העסיקו באמת את שני הצדדים. בנושא המזרח התיכון דובר על „תמימות דעים" בין שני הצדדים „מבלי שניתן פירוט".

משקיפים מדיניים סבורים, כי עובדה זו מוכיחה, כי דווקא בנושא המזרח התיכון לא נתגלתה קירבת דעות מספקת, וכי הסעודים העדיפו שלא לפרט בנושא זה ובלבד שלא ישימו ידם על הצהרה „פשרנית" מדי. פתרון פשרה זה הדיה גם לרוחם של הצרפתים, אשר לא נאלצו להרחיק לכת מעבר להצהרה בזכות „מולדת לאומית" לפלשתינים.

שיכון בארמון

שורה של מחוות יוצאות מן הכלל ציינה את ביקור פאהד בפאריס: ממשלת צרפת שיכנה אותו בארמון האריני, שהוא בית ההארחה הרשמי של הנשיאות. ארמון זה, אשר היה בשעתו שייך למשפחת רוטשילד, נמצא בשכנות לארמון האליזה. הארמון נחנך בעת ביקורו הרשמי כאן של הנשיא סאדאת בינואר השנה.

נסיך הכתר פאהד הוא רק האיש השני בהיררכיה הרשמית של ערב הסעודית, הגיע לפאריס כראש ממשלה. בתור שכזה, היה הוא אורח של ראש הממשלה, מר ז'אק שיראק, ולא של הנשיא ואלרי ז'יסקאר ד'אסטן. אולם כללי הטקס נשכחו במהרה, תוך התחשבות במעמדו המלכותי של האורח, במשקלו הפוליטי במדינתו — ובסכומי־העתק אשר האורחים הסעודים נפנפו בהם.

בסגנון קיסינג'ר

האורח לא הסתפק בביקור הרגיל בארמון הנשיא — כי אם הוזמן לארוחת צהרים כפהרה בארמון האליזה עוד ביום שלישי, למחרת הגיעו לפאריס. היה עליו לחתום על הסכם־מסגרת לשיתוף פעולה כלכלי, תרבותי ומדעי.

אולם ברגע האחרון „נשתבשה" תכנית הביקור הרשמית: הנסיך האריך שהותו, והוזמן אתמול לסעוד את ארוחת הבוקר שלו עם הנשיא ואלרי ז'יסקאר ד'אסטן, בסגנון „קיסינג'רי" מובהק.

שני האישים כמו לא יכלו להיפרד איש מעל רעהו — הנסיך פאהד הזמין את הנשיא הצרפתי לארוחת צהרים כפרטית במלון „קרילון", הנושא אל כיכר הקונקורד (במלון זה שכן, אגב, שר החוץ יגאל אלון בעת ביקורו הרשמי בצרפת בחודש אפריל).

היתה זו הפעם הראשונה שהנשיא ז'יסקאר ד'אסטן סעד על שולחנו של אורח רשמי שאינו אורח שלו... רק אחרי הארוחה נחתם הסכם לשיתוף פעולה בין שתי המדינות. אולם, כאמור, לא נזכר בו ענין המילווה — או נושא הקמת התעשייה הנשק הערבית.

נשיא אוגנדה, אידי אמין, מסיר את הלוט מעל אנדרטה בדיוקנו, הניצבת על שפת אגם ויקטוריה. (צילום ראדיו של א.פ.)

מועצת הבטחון האריכה מנדט או"ם

(סוף מעמוד 1)

תיכלל הבעת „הוקרה" ו„תודה" מיוחדת לסאדאת. בסוף הסכם שהמועצה הביע קורת־רוח, אבל הדיון יביע אישית הוקרה לסאדאת.

דרישות ישראל

הדרישה המצרית נתקלה לפני כינוס המועצה בהתנגדות נמרצת של ארבע מדינות מערביות — ארה"ב, בריטניה, צרפת ואיטליה — אשר רצו בהחלטה מאוזנת יותר.

משלחת ישראל, בראשותו השגריר יעקב דורון, דרשה, לאחר שנודע לה דבר הדרישה המצרית, כי נוסח החלטת מועצת הבטחון יכלול גם התייחסות להצהרתו של יצחק רבין, על נכונותה של ישראל להאריך את מנדאט כוח או"ם לששה חודשים.

השגריר הבריטי, סר אייבור ריצ'ארד, עמד בראש קבוצת המדינות המערביות שהתנגדו לדרישה המצרית שמועצת הבטחון תביע „הוקרה" לסאדאת על „הסכמתו" לשים קץ למשבר שיצר הוא עצמו.

כאשר עמדה מועצת הבטחון להתכנס אמש כדי להצביע על הנוסח שהוסכם עליו יום קודם, התברר כי שגריר מצרים קיבל הוראה מקאהיר להתעקש לגבי הנוסח של „הבעת הוקרה" במקום „הבעת שביעות רצון".

הפרה זו של הסכם שהושג בין־הזה פרטית, גונתה על־ידי השגריר האמריקני החדש באו"ם, פרופ' דניאל פטריק מויניהן.

אחרי 7 שעות של מאבק הרצה עצרה — בנוסח ההחלטה ניתנה הבעת „שביעות רצון", אולם, לפני ההצבעה, הביע נשיא מועצת הבטחון, שגריר איטליה כאוויה, „הוקרה" להחלטתו של סאדאת.

אכזבת ישראל

דובר משרד־החוץ הגיב הבוקר: „ההחלטה של מועצת הבטחון היא בכיבב מסורה הארכה ואיפה, המאפיינת את או"ם ומוסדותיו בכל הנוגע לישראל". ישראל מביעה אכזבתה מנוסח ההחלטה, המתעלמת להלוטין מן ההצעה הקונסטרוקטיבית שלה אשר כבר ב־14 ביולי הודיעה על הסכמתה לחידוש המנדט לשישה חודשים.

„תהיה זאת מוצאת מועצת הבטחון לנכון לשבח את מצרים, אשר „הואילה בטובה" להאריך את מנדט כוח האו"ם לשלושה חודשים, לאחר שמצרים יצרה בהתכוון משבר בסיני".

עוד נאמר בהודעה:

„החלטה זו ברוח גם על כוונת לשונה ורוח וכוונתה של ההחלטה 338 מ־22 באוקטובר 1973.

„החלטה 338 התקבלה לאחר שישראל הדפה את התוקפנות המצרית באוקטובר 1973. החלטה זו קבעה במפורש את הצורך, כי „מיד ובעת ובעונה אחת עם הפסקת האש יתחיל מו"מ בין הצדדים הנוגעים בדבר בחסות מתאימה, במגמה לכונן שלום צודק וברקייבא במזרח התיכון". לאחר שקיבלה מצרים החלטה זו, כחלק מההסדר שהביא להפסקת המלחמה ולהצלת הצבא המצרי מתבוסה מוחצת, מהכחשה מצרים וכתר המעקב מבילויות, בכך שהיא נמנעה בשיטתיות מניהול מו"מ בין הצדדים".

„ישראל מצדה כיבדה ותמשיך לכבד את ההחלטות 242 ו־338 ואת כל התחייבויותיה במסגרת הסכם הפרדת הכוחות על בסיס הדדיות".

התגובה המצרית

סופר „מעריב" לענינים ערביים מוסר:

כלי התקשורת המצריים מציגים הבוקר, כי מצרים הפיקה תועלת מהחלטתה שלא להאריך את המנדט של כוח החירום בסיני. מהלך, שהביא בעקבותיו פניה של מועצת הבטחון והסכמה מצרית להאריך את המנדט בשלושה חודשים.

לדברי „אל גומהוריה", הצליחה מצרים להבהיר, כי אינה מסכימה לעקרון של הארכה אוטומטית של המנדט, בלי להתחשב בעמדתה של מצרים והבוקש על כך הוגיעה לטוענות או"ם על אדמה מצרית „כיתנה ברצונה של מצרים".

המתיחות הצבאית בסיני

(סוף מעמוד 1)

כוח החירום של האו"ם מסיני, יגדלו סכנות התלקחות. ברור כי שני הצדדים היו מעדיפים שהד אמריקניים יעמידו לצד שכנגד מידע על הכנות צבאיות שלו — במקורות משקיפים מקורות אמריקניים.

מקורות אמריקניים הגדירו את הצעדים הישראליים כהגנתיים, שנועדו לקדם כל התפתחות אפשרית. לעומת זה המהלכים המצריים לא זכו בהגדרה כזאת. לפי מקורות אלה, הכריזו המצרים בצבא הכן בחודשים שהוה, ביטלו חופשות, גייסו מילואים והזו שחרורים של 5000 קצינים, שעמדו על סף השחרור מן הצבא.

אחד המהלכים הצבאיים של מצרים, שאושרו על־ידי ישראל וארה"ב היה הזזת סוללות טילים ובהם טילים עד ל־6.5 ק"מ מן שפת התעלה. היתה זו ההזזה הראשונה של טילים מבריים באיזור זה מאז הסכם הפרדת הכוחות לפני 18 חודש.

אשר לארכת ערב האחרות, לא ניכרה בהן שום הכונה צבאית מיוחדת.

צוות המו"מ ממשיך

(סוף מעמוד 1)

מיקוח בלבד. הדבר היחיד שמצרים הסכימה איתו הוא משך ההסכם, כפי שעובד בידי ד"ר קיסינג'ר — כלומר שלהלכה יהיה ההסכם קיים „עד שיוחלף באחר", ולמעשה יודבר על חידוש מנדט כוח־החירום של או"ם מידי שנה (במקום שישה חודשים, לפי הסכם־ההפרדה הראשון) עד שלוש שנים. את כל יתר המרכיבים — קו־הנסיגה שהציעה ישראל, הסידורים במתקני־ההתראה ונוכחות אמריקנית במעברים — שללה מצרים והציעה כנגדם „הצעות משלה לגבי קו־הנסיגה, הן באזור אבו־רודס והן באזור רפידים. לאחר התפתחות זו אמרו הבוקר חוגים מדיניים בירושלים, כי אם לא תחול תזוזה מצרית לקראת ההצעה הישראלית, אין לצפות שההכרעה תיפול בימים הקרובים.

„שמאל. שגב, מכתבנו בוואשינגטון, מוסיף: כי ישראל העבירה את כדור המשחק המדיני־ההרתי בצד לידי האמריקנים, הסומך על כך שארה"ב תצמת לרסן את עמדתו של נשיא מצרים אנואר סאדאת, כדי להשיג הסדר בי־ביניים שיהא מקובל בין ישראל למצרים.

בעקבות פגישתו של צוות המו"מ הישראלי — רבין, פרס ואלון — עדיין לא ידוע אם העביר ישראל הצעות נגד כלשהן עתה, אף שהשגריר דיניץ צריך להיפגש הערב עם הנרי קיסינג'ר, לפני צאתו של שר־החוץ האמריקני עם הנשיא פורד היוצא לוועידה לבטחון אירופה בהלסינקי, מחר.

מצרים רוצה, לדברי מקור דיפלומאטיים בוואשינגטון, נסיגה ישראלית עמוקה יותר — מהים התיכון עד נקודה מדרום לאבו־רודס. לפי ההצעה המצרית צריך הפרוזדור המוליך לאבו־רודס להיות רחב יותר ותחת שליטה מצרית.

בהצעות הנגד שלה עומדת מצרים על נסיגה ישראלית עמוקה יותר, שעלולה לסכן הנוכחות הישראלית ברפידים.

● **קיסינג'ר הביע תמיהה**

קיסינג'ר הביע אהכול המיכהו בגירסה הישראלית לגבי משמעויותיה האמיתית של הודעת ראש־הממשלה מר יצחק רבין בדבר מו"מ ישיר בין ישראל לבין מצרים להתיבת הסדר־ביניים חדש. בעקבות בירורים שנעשו עם ירושלים וקאהיר, מסר קיסינג'ר לשגרירו במצרים, הרמן אילטס, שהודעת רבין איננה מכשול חדש, וכי ישראל התכוונה בעצם לפגישת של אנשי־צבא בדרג טכני נמוך, כדי להסדיר את הפרטים הדרושים, כפי שהיה במהלך הסדרי־ההפרדה הראשונים עם מצרים וסוריה. השדר האמריקני הועבר לנשיא סאדאת עוד אתמול.

● **רמזים מקאהיר**

צבי לביא, סופרנו בלונדון מוסר, כי בחוגים בקאהיר רמזו אתמול על אפשרות של שיחות פנים־אל־פנים בין נציגי ישראל ומצרים — אף במהלך הדיונים לקראת חתימת הסכם־ביניים.

לדברי ה„פיננשל טיימס", המסתמך על מקורות מוסמכים בבירה מצרים, המדובר בהעברת הדיון על הפרטים הסופיים של הסכם־הביניים אל הדרג הצבאי של שני הצדדים, שיעבדו אותם בשותף ובחסות או"ם.

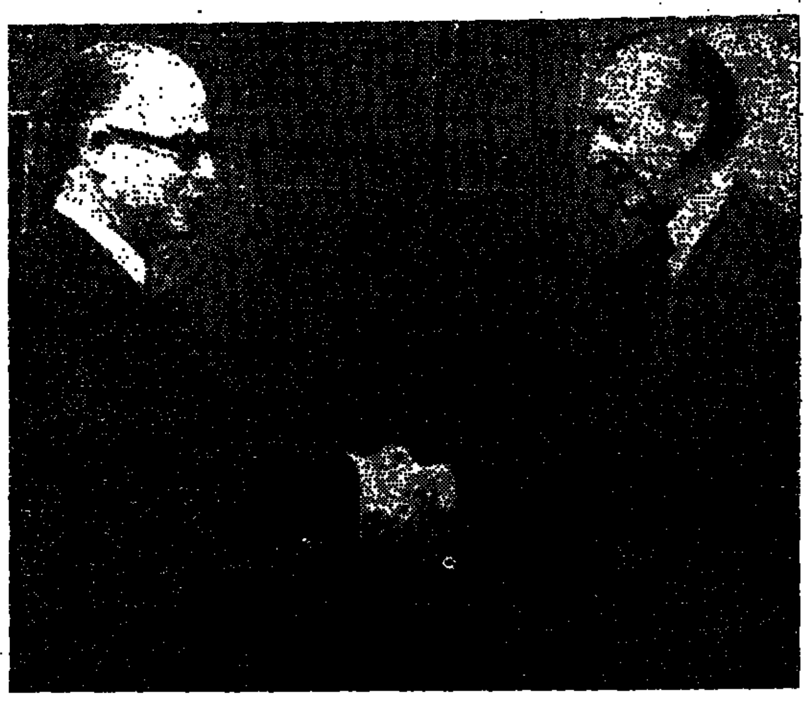

שגריר מצרים באו"ם, אחמד אסמאט עבד אל מגיד (משמאל) בפגישתו אתמול עם מזכיר או"ם, קורט ואלדהיים, בקשר להחלטת נשיא מצרים להאריך את מנדט כוח או"ם בסיני. (צילום ראדיו של א.פ.)

בדרשית האירופי־ערבי נדחתה דרישה להכיר באש"ף

מאת עדה לוציאני, סופרת „מעריב" ברומא

דרישה עקיפה להכיר באש"ף נדחתה בדו־שיח האירופי־ערבי. ההודעה לעתונות, שפורסמה בתום שלושה ימי ועידת ה„דו־שיח האירופי־ערבי", שנסתיימה אתמול ברומא, היתה ברורה מבחינה מכבית אך מעורפלת במשמעותה הפוליטית.

בוועידה השתתפו 220 מומחים, שהשתייכו לשתי קבוצות כלליות: קבוצה ערבית, שייצגה את הליגה הערבית — וקבוצה אירופית, שייצגה את תשע מדינות השוק המשותף. מארגני הוועידה החליטו על ייצוג כולל ולא ייצוג לפי מדינות, כדי לעקוף את בעיית ייצוגו של אש"ף בוועידה.

לקראת סיום הוועידה אתמול הועלו הנציגים הערביים במפתיע דרישה לכנס „ועידה כללית" לדרשיח אירופי־ערבי, אשר בו יהיה ייצוג אינדיבידואלי למדינות השונות, דבר שיאלץ את ארצות־אירופה להכיר באש"ף. לאחר שעות ארוכות של דיונים דחו נציגי ארצות השוק המשותף את דרישת הערבים.

בהודעה לעתונות, שסיכמה את הוועידה הנוכחית, נכללה רק קריאה לכינוס „ועידה מכגית משותפת בבירה ערבית בחודש נובמבר הקרוב", על בסיס של ייצוג כולל.

כן כוללת ההודעה פרטים בדבר ההחלטות שנתקבלו בוועידה בענין שיתוף פעולה בין ארצות אירופה לבין ארצות ערב בנושאים כגון סחר, תעשיה, תרבות ומדע.

דיפלומט לובי הפיץ כרוזים נגד סאדאת

משטרת הבטחון של מצרים הודיעה אמש כי דיפלומאט לובי נתפס כשהוא מפיץ כרוזים נגד הנשיא סאדאת וממשלתו.

בהודעה נאמר כי הדבר היה שלשום, ביום ההפיכה. עוד נמסר, כי הדיפלומאט הודה כי הכרוזים הודפסו בשגרירות לוב בקאהיר.

סוכנות הידיעות של מצרים מסרה כי החתימה על הכרוזים היתה „המצרים החופשיים" וכי הדבר נעשה כדי לעורר את הרושם כי בקרב מצרים עצמה יש תנועות נגד המשטר. (רויטר)

אניות מלחמה סובייטיות מונהגות באחרונה ע"י לוויני ניווט של ארה"ב

מאת צבי לביא, סופר „מעריב" בלונדון

ספינות מלחמה סובייטיות מונהגות באחרונה בסיוע לווייני ניווט של ארה"ב.

מקורות הצי הבריטי, אשר גילו זאת, מציינים כי את מיתקן העזר המורחב על הגה האניה, כדי להיעזר בלוויינים האמריקניים, ניתן למעשה לקנות בשוק החופשי. מחירו זול ומסתכם ב־15 אלף ל"י.

נשיא הבנק העולמי השתתף בדיון מדיני ללא היתר

נשיא הבנק העולמי רוברט מקנאמרה השתתף בדיונים מדיניים עם שר החוץ האמריקני הנרי קיסינג'ר — וזו הפרה מלאה של תקנות הבנק, לדברי ה„וושינגטון פוסט".

העתון מדווח כי מקנאמרה נועד עם קיסינג'ר ועם כתריסר מעצבי מדיניות, יחד עם פקידים בכירים לשעבר, ב־1 באפריל. הדיון התמקד בכשלון להשיג הסדר ביניים חדש במזרח התיכון.

חוקת הבנק העולמי אוסרת על פקידיה להשתתף בדיונים מדיניים בלא היתר מיוחד, ולמקנאמרה לא היה היתר כזה.

בהגיבם על הידיעה אמרו פקידי הבנק כי מקנאמרה השתתף בפגישה משום שחשב שתוקדש לבעיות כלכליות במזרח התיכון. לאחר מכן הודה שהיתה זו שגיאה, כי למעשה היה הדיון מדיני. (רויטר)

250 סטודנטים למשטרת חיפה

משטרת חיפה קלטה 250 סטודנטים מהטכניון, האוניברסיטה ובית הספר הארצי להנדסאים. הסטודנטים מבצעים עבודות שיטור מגוונות כמו סיור, אבטחה בהתגייה ועבודה בניידות.

צפויים שינויים במשרד הבטחון

(סוף מעמוד 1)

מסגרות תפקידו ובנושאים שונים בעלי חשיבות צבאית. הוא נלווה למר פרס בסיורים צבאיים והשתתף בדיוני הצוותים הבכירים במשרד הבטחון. כן היה האלוף הוד אחראי למספר פרויקטים, הקשורים לתעשיה האווירית ולחיל האוויר, שהמשרד עוסק בפיתותם וברכישתם.

„מרדכי הוד, בן 49, מתכוון לנהל חברה פרטית. פרישתו הצפויה ממשרד הבטחון תסיים את דרכו הבטחונית הלעשירה של מוטי הוד, יליד קבוצת דגניה א'. הוא החל בה כאשר התגייס ב־1944 לצבא הבריטי, וב־1949 נמנה עם ארבעת בוגרי קורס הטיס הראשון בחיל האוויר של צה"ל.

ב„מבצע קדש" (1956) פיקד על טייסת קרב של מטוסי מיסטר. עם מינויו של מפקד חיל האוויר דאז, האלוף עזר וייצמן, כראש אגף המטה, התמנה מוטי הוד בתחילת 1966 למפקד חיל האוויר.

כמפקד החיל הוא פיקד על טייסות חיל האוויר במלחמת ששת הימים ובמלחמת ההתשה. בסוף 1972 השתחרר מצה"ל וקיבל תפקיד במשרד הבטחון. במלחמת יום הכיפורים פילא האלוף הוד תפקידים בכירים בחיל האוויר — בתחילה בחזית הצפון ואחר כך בחזית הדרום. שר הבטחון דאז, משה דיין, ביקש למנות את האלוף הוד כיו"ר מיזצת המנהלים של התעשיה האווירית. אך התנגדות ראשי התעשיה האווירית כילה את המינוי, לפני יותר משנה הוא התמנה כיועץ בכיר של שר הבטחון, שמעון פרס.

ירדן לא תפלה לרעה חבר[ות] מארה"ב שבראשן יהוד[ים]

ירדן הסכימה כבראה שלא להפלות לרעה [חברות] אמריקניות, שבמועצות המנהלים שלהן מכהנים יה[ודים] כך אמר אתמול פקיד הממשל דפרטמנט.

[דובר]ת שר־החוץ סידני סובר אמר, כי שגריר ארה"ב נתבקש על ידי שר המסחר רוג'רס מורטון להתערב [ב]עמן, לאחר שחברת יצוא אמריקנית, ששמה לא [נמסר], נתבקשה על ידי משרד הכלכלה הלאומית של ירדן [להצהיר] שאין יהודי בין מנהליה.

סובר אמר, כי לאחר מגעים עם הקידים ירדניי[ם] דיעה לנו השגרירות שלנו ברבת עמון, שבשיחות עם בכירים מאוד של ממשלת ירדן נתקבלה הבטחה, ש[הדרישה] של משרד הכלכלה הלאומי בעניין ההשתייכות הד[תית של] מנהלי החברה האמריקנית לא נעשתה בהסכמת הש[לטונות] האחראיים של ממשלת ירדן".

סובר הוסיף כי לשגריר ארה"ב הובטח שייבקש [מ]למנוע הישנות „בעיה מיוחדת זו". (יופ"ע)

סוחר יהלומים רביע[י] נרצח ונשדד באנטוו[רפן]

מאת קירס גרינבום, סופר „מעריב" בבריס[ל]

סוחר יהלומים יהודי באנטוורפן, להאי זישו[ן], 60, נשדד ונרצח על ידי אלמונים בחדר מלון [ב]פליקאן המפורסם — רחוב היהלומים של אנטוו[רפן].

זהו הרצח הרביעי של סוחרי יהלומים, והוא [מגביר] את תחושת חוסר הבטחון של העוסקים במקצוע זה [ברובע] היהלומים הגדול של אנטוורפן. הכל שואלים עצ[מם] המדובר כאן בכנופיה „המתמחה" בשדידת יהלומנ[ים] [ומה] ניתן לעשות כדי להתגונן מפניה.

לפי הממצאים נתפתה זישובין לבוא לחדר־מלון [ש]כול ההגורר בו קניין אמריקני חשוב. הקניין כת[ב] בשם קרומר, וטען שהוא בא ממדינת ג'ורג'יה. [זישובין] הגיע לחדרו עם הסחורה, ושם נשדד ונרצח על יד[י אל]מונים שהמתינו לו.

פורד יבקר באושוו[יץ] בעת סיורו בפולין

הנשיא פורד מעיין בביקור במחנה המוות [באושוויץ] בעת ביקורו הממלכתי בפולין בשבוע הבא, [נמסר] אתמול ממעון הבית הלבן.

דובר הבית הלבן רון נסן אמר, כי פורד [יבקר] במקומות אחרים מחוץ לוורשה. לפי ידיעות בלתי [רשמיות] יתכן שפורד יבקר בעיר קראקוב.

שום נשיא אמריקני לא ביקר באושוויץ. הנשי[א] ריצ'רד ניקסון ביקר רק בוורשה.

מצרים תגיב ב„הרס המ[וני]" על נשק גרעיני של יש[ראל]

מאת מוריס גיבדי, סופר „ג.פ.י." בקאהיר

מצרים איימה אתמול ב„הרס המוני" של [ישראל] אם זו תפעיל נשק גרעיני במסגרת המזרח־התיכון.

האיום הושמע על־ידי שר המלחמה המצרי [מוחמד] גמאסי, בדו"ח שמסר לוועדה של הקונגרס הלאומי [של ה]איחוד הסוציאליסטי הערבי, היא המפלגה היחידה המו[כרת].

לדברי „אל אהרם" הבוקר, המצטט את דבריו [של] שר המלחמה המצרי: „אם ישראל תשתמש בנ[שק גרעיני] נפעיל אנו נשק של השמדה המונית". הוא דיבר על הקיימות כבר עתה להכין את כוחותיה של מצרים [ל]מהיר ביותר לגזה המזרחית של תעלה סואץ, ב[מקרה של] פרוץ קרבות.

כן דיבר על תוכנית חומש כדי להכשיר ולאמן [את הצבא] ולהביאו לדרגת יעילות גבוהה. „הצבא המצרי [מוכן] לכל אפשרות" — אמר גמאסי — „כי המבוך עם ... עוד ארוך וקשה".

עראפאת ישתתף בפיס[גת] האירגון לאחדות אפר[יקה]

מאת סופר „דיילי טלגראף" בביירות

מנהיג אש"ף יאסר עראפאת ישתתף בפס[גת] לאחדות אפריקה שתערך ביום שני בקמפאלה, [אשר] הוזמן על ידי הנשיא אמין מאוגנדה — הכריז [...].

דובר אש"ף בביירות אמר אמש, כי המשלחת [של אש"ף] ישתתף בפסגה, נתקבלה בפגישה הודעה הפועל [על] תילווה אליו משלחה פלשתינית.

הוחלט להמשיך האמבא[רגו] על נשק אמריקני לתור[כיה]

הבית הלבן ספג אמש את המכה הקשה בי[ותר] ביחסי־החוץ שלו מאז ההתמוטטות בדרום־מזרח [אסיה] ב־223 קולות נגד 206 החליט בית־הנבחרים להשאיר בעינו את האמבארגו על משלוחי הנשק לתורכיה. [...] לדעת משקיפים, נשקפת עתה סכנה לעתידם של [בסי]סים האמריקניים בתורכיה. הם מוסיפים ואומרים: [אין] ספק כי תוצאותיה של הצבעה זו יהיו קשות גם לאנשים של ברית נאט"ו.

כדי להבנות מצב זה, הטילו הנשיא פורד והד"ר הנרי קיסינג'ר, את כל משקלם בכאבק להסרת [...] ביטול האמבארגו. (סו"י)

ישראל גברה על שווד[יה] וצועדת רביעית בבריד[ג']

בסיבוב ה־20 של אליפות אירופה בבריד[ג'] ישראל על שוודיה בשיעור 8:12.

שלושה סיבובים לפני סיום התחרות המיכתב: איטליה — 308; צרפת — 272; בריטניה — 258; ישראל 252; פולין — 244; דנמרק — 243.

נבחרת הנשים של ישראל נוצחה על ידי יוו[ן] 19:1.

צפוי סיום החרם על קו[בה]

— רוב של שני שלישים מכמות ההצבעה בפגישת [ה]פלגלי־היסלוגישי של קובת מדובנה שהצעה [...] הרגשה בארגון ארצות אמריקה.

כאת אמר אמיליו רבאסה, שר החוץ המקסיקני בס[אן] שכוקסוסה־ריקה, רבאסה אמר כי הוא כצפה שהסנקצ[יות] שבה יופסקו בשבוע הבא, בישיבה מיוחדת של הארג[ון]. תהיה זה האישור הרשמי הראשון על הנושא כאז הו[...] ועידת מדינות אמריקה ב־16 ביולי. (אי.פי.)

מעריב

העורך: שלום רוזנפלד
המו"ל: הוצאת מודיעין בע"מ
בית דפוס „מעריב" בע"מ

תל־אביב: מערכת, הנהלה, מודעות, דפוס: בית „מעריב", רח' קרליבך 2 (מיקוד: 132 67) ת.ד. 20010 טל. 287211. סניף ראשי לקבלת מודעות בתל־אביב: שדרות רוטשילד 33 (מיקוד: 123 65), טלפון 290994.

ירושלים: המערכת: רח' הלל 14 (מיקוד: 581 94), טל. 221151.
הפצה ומודעות: רח' הלל 16, טל. 231769.

חיפה: רח' הנביאים 29 (מיקוד: 133 33), טלפון 666468; 669020.
הפצה ומודעות: רח' הנביאים 32, טל. 663254; 660051.

הודעה לבעלי רכב פרטי!!!
מבצע החודש בהנחות גדולות

נשיונל אטלנטיק — יצרני ציפויי חן למושבי רכב — מודיעה על

מכירה ישירה מהיצרן לצרכן

של ציפויים למושבי רכב

מבד מגבת סטרץ'

לרגל מבצע החודש יימכרו הציפויים במחיר מוזל

✶ ציפויי חן מיפה ומהדר את מכוניתך.
✶ ציפויי חן סופג את זיעתך ומונע התחממות מכוניתך — אידיאלי לאקלים החם של הארץ.
✶ ציפויי חן בצבעים יציבים ומרהיבים.
✶ ציפויי חן מלווה בתעודת אחריות.

„לאיכות וחן — אין כציפויי חן"

ת"א: נשיונל־אטלנטיק, יצרני „ציפויי־חן"
רח' לוינסקי 70, פינת צ'לנוב. פתוח בכל יום, מ־9 בבוקר עד 7 בערב

סוכנויות:
באר־שבע — „דיזק" רח' דרך חברון 13, פתוח מ־7 בבוקר עד 6 בערב.
בחיפה — אמריס בע"מ, רח' המגינים 60א. פתוח: מ־7.30—16.00.
באשדוד — „לרכב", מרכז מסחרי 62א. פתוח: מ־8—13, ומ־16—19.

ועדת החוץ של ביה"נ בארה"ב מתנגדת למכירת הטילים לירדן

אנשי הממשל פותחים בפעילות קדחתנית כדי למנוע פגיעה חמורה ביחסי ארה"ב ירדן

מאת שמואל שגב, סופר "מעריב" בארה"ב

ממשל הנשיא פורד הפ… אתמול במירוץ נוסף ב… על עיסקת הטילים עם… ועדת החוץ של בית הנבחרים הביעה התנגדות… הממליצה על כליאת… לשפול בהצאב. …למנוע תבוסה נוספת ב… עומדים יו"ר … גנראל ג'ורג' בר… ג'והן סיס… להופיע היום בישיבה סגורה של ועדת יחסי החוץ של הסינאט, ולבקש מחברי הועדה… לגרום ליחסים עם ירדן דומה לזה שנגרם כבר ליחסים עם תורכיה.

אנשי הממשל סבורים כי תהיה אשר תהיה התוצאה הסופית של הענין, הרי שלטיפול בפרשת הטילים לירדן, תהיה השפעה שלילית על יחסי ארה"ב עם ירדן או — לחילופין — על יחסיו של הממשל עם הקונגרס.

ההצבעה בועדת החוץ של בית הנבחרים, נערכה שעות ספורות בלבד לאחר שמזכיר החוץ קיסינג'ר העיד לפניה בדלתיים סגורות וגילה את תוכן השדר ששיגר המלך חוסיין לארה"ב, ובו התנגד לקיצוצים כלשהם בעיסקת הנשק המקורית. בעקבות ההתנגדות בקונגרס לעיסקה ששוויה 350 מיליון דולאר, עמדו הממשל והסינאט להסכים ביניהם למכור לירדן רק שש סוללות של טילי "הוק", במקום 14 הסוללות שעליהן דובר בתחילה ולצמצם במידה רבה את כמות תותחי הנ.מ. מדגם "וולקאן" וטילי הכתף מדגם "רד איי".

אולם, ההסכם הסופי עם הסינאט עוכב, בציפיה לאדר כן המלך חוסיין, המקיים עתה ביקור רשמי בטהראן. מלך ירדן, לאחר התייעצות עם השאה של איראן, דוחה את הצעת הפשרה. על פי הדיווחים, הודיע חוסיין לקיסינג'ר כי אם תקוצץ העיסקה — הוא יבטל אותה כליל וירכוש לו טילים ממקור אחר.

ערב הסעודית וכוויית הן עתידות לממן את עיסקת הנשק של ירדן עם ארה"ב. מקורות דיפלומאטיים בוושינגטון מסרו, כי מכיוון שהשלוח עבור טילי "הוק" ותותחי "וולקאן" עבר… סבור חוסיין כי הוא עשוי לעשות עיסקה טובה לא פחות עם צרפת או עם בריטניה. אם יעשה כן, אין ספק שתהיה לדבר השפעה על יחסי ירדן ארה"ב.

לעומת זאת, אם יתעקש הממשל לדבוק בעמדתו המקורית, הוא מסתכן בתבוסה נוספת בקונגרס, לאחר התבוסה שנחל ביום ה' השבוע, בענין חידוש הספקת הנשק לתורכיה.

בשיחה עם עתונאים לאחר הופעתו בועדה, אמר קיסינג'ר כי נראה שלא יושג הסכם עם הקונגרס, אך יש צורך לקבל את אישורו של "הצד השני". הוא אמר, כי חוסיין נתן פומבי להתנגדותו לקיצוץ במימדי העיסקה.

על פי הדיווחים, עוסקים עתה אנשי הממשל במסע שכנוע נמרץ בקונגרס, כדי למנוע פגיעה ביחסי אמריקה עם המלך חוסיין. טענת הממשל היא כי הטילים יסופקו לירדן במשך מספר שנים ומשום כך "לא יגרמו כל נזק" לישראל.

"ידידה" החדש של ז'אקלין היה מנהל מוזיאון "בצלאל"

קארל כץ, בהיותו מנהל בית־הנכאות "בצלאל", מדריך את דוד בן־גוריון ז"ל בעת ביקור במוזיאון.

קארל כץ, האיש האמנות היהודי מניו־יורק, אשר העתון הבריטי "דיילי מייל" תיאר אותו כ"ידידה" החדש של ז'אקלין קנדי־אונאסיס, היה בסוף שנות החמישים מנהל בית הנכות הלאומי בצלאל במוזיאון ישראל. כ"ץ אשר נתמנה ב־1957 למנהל בית הנכות נאמרו עליו כי מנהל המוזיאון הצעיר ביותר בעולם. הוא נולד ב־1929 בברוקלין, אשר בניו יורק. כיום הוא בן 46.

כץ למד בבית ספר בברוקלין שבו דיברו ארבע שעות עברית וארבע שעות אנגלית: "כתוצאה מכך לא שיחקתי בייסבול ואני מדבר בעברית תנכית", התלוצץ כך בשהותו בישראל.

אי ידיעת הבייסבול לא הפריעה לו להתקבל למכללת קולומביה.

כץ התענין באמנות מודרנית, כתב עבודה על כתבי־יד מעוטרים מתימן ומכתבים בימי הבינים, התענין באמנות האיסלאם. התענין בלימודים שמיים.

אחרי שקיבל תואר מ.א. ועבר בסידור התערוכה הארכיאולוגית ב"מטרופוליטן" נשאר שם ועבד במחלקה לחינוך ובמחלקה לאמנות המזרח הקרוב.

ב־1955 חפר בקיסריה ובנת מטעם "המכון האמריקני ללימודי המזרח". כעבור שנה, נשלח על ידי אותו מכון לעבוד במוזיאונים ובחפירות בארצות המזרח הקרוב. אותה שנה נפגש עם מנהל מוזיאון "בצלאל", מרדכי נרקיס המנוח. מר נרקיס סיפר לו שרכש לא מכבר אוסף של כלים פרסיים ובין החפירות בא מר כץ למוזיאון, קיטלג את הכלים וסידר את התערוכה שהיתה תערוכת היובל של המוזיאון.

מרדכי נרקיס ז"ל כבר היה חולה וקארל כץ היה בתוך הענינים "בלי שנתכוון לכך". כאשר נתבקש לבוא ולעזור למוזיאון, ימים אחדים לפני מותו של נרקיס ז"ל, עוד חשב שיקיים את התחייבותו לשוב ל"מטרופוליטן".

"חשבתי שבקיץ אחזור לניו־יורק, אך הקיץ עבר ואני נשארתי בירושלים".

קארל הוא אחיו של פרופסור אליהוא כץ, ראש החוג לקומוניקציה באוניברסיטה העברית בירושלים אשר היה המנהל הראשון של הטלויזיה.

ידידים של קארל בישראל אומרים, כי אין הוא יותר מאשר "מכר" של ז'אקלין וכי העתון הבריטי ניפח את הענין, כדי להשיג לעצמו "סקופ". כפי שנמסר מנהל היום קארל כץ את המוזיאון המטרופוליטני בניו־יורק שהוא אחד מחשובי המוזיאונים בעולם.

"אפולו" נחתה אחרי 9 ימים

קוסמונאוטים במסיבת עתונאים במוסקווה: הפתענו את עמיתנו האמריקניים בשפופרות וודקה

מאת [illegible], כתב "וואשינגטון פוסט" במוסקבה

החללית "אפולו" … האמריקנים … אל החללית "אפולו" … לכדור הארץ. זו היתה גם הפעם האחרונה שאסטרונאוטים נוחתים ב… — בשנות אמריקנים 16 שנים. בפעם הבאה יצאו אסטרונאוטים … בחללית שתנוע … — הבא … למעבורת החלל.

אתה החללית צונחת משמים מצונים קמעה לתוך ים שקט להלוסין ומתהפכת בו. חמש דקות לאחר מכן ישרו שקי אוויר את החללית, והפוח מעצה לאחר מכן נשלתה החללית על צוותה מן המים והועלתה לסיפון נושאת המטוסים "ניו אורלינס".

הרמוניה

בייכם פלציר בראשי מינהל החלל והאוירונאוטיקה אמר אתמול בכוכו החלל: "השליחות הזו הוכיחה ששתי מדינות שתרבותן שונה יכולות לעבוד ביחד בהרמוניה להשגת מטרה משותפת. הרכוננו לעולם הספקני שאולי יש סיכוי ממשי לאחדות עולמית. אני מאמין שלעולם למצות סיכוי זה ולהרחיב מאמצינו לשיתוף פעולה על הקרקע ובחלל".

משלחת של סוכנות החלל מתכוננת לפגישה עם הצמדים הסובייטים בסתיו הקרוב לדיון במבצע חדש. נראה שהפעם תחובר חללית סובייטית לחללית דכוית מהדגם החדש ואולי אפילו יטוסו בחללית האמריקנית קוסמונאוטים סובייטים.

עידן חדש

הנשיא ג'ראלד פורד שוחח טלפונית אתמול אחר הצהריים עם האסטרונאוטים ששהו על סיפון הנושאת של ה"ניו אורלינס". הוא אמר להם כי מיסתם פותחה עידן חדש של שיתוף פעולה בינלאומי, "אני מקווה כי הטיסה הבינלאומית הראשונה תעמיד דוגמה לטיסות רבות". סטאפורד סלייטון ובראנד נראו כאילו נהנו מתשעה הימים בחלל. סטאפורד אמר לנשיא שהכל התנהל כמתוכנן. פורד ענה: "אני מקווה שהדברים לא היו שגרתיים עד שעמום". סלייטון השיב: "לא היה משעמם כלל אבל איני יכול להסביר כיצד זה היה. אתה צריך להיות שם כדי להבין זאת ואני מקווה שביום מן הימים ניקח אותך לשם בטיסת חלל".

ללא דופי

רוברט סות, סופר "לוס אנג'לס טיימס" במוסקווה מוסר:

בניגוד לבה שאמרו פקחי הטיסה הסובייטים בשבוע שעבר מסר הנוחם של "סאיוז" אלכסיי קובאסוב, אתמול במוסקווה כי שני מבצעי ההתחברות של "סאיוז" ו"אפולו" בעת הטיסה המשותפת "התבצעו ללא דופי".

הכיים אלכסיי לאונוב סיפר כי המבצע כולו התנהל "חלק כמו ביצה קלופה, כמו שחברי תום סטאפורד אוהב לומר".

בשבת שעבר הודו פקחי המבצע במוסקווה באחוני העתונות כי מבצע החיבור השני, הקשה, גרם להם דאגה חרדה. בשום שגרם לקולטי הזמוזים להתאמץ עד קצה גבול יכולתם, ועורר הנדוזת שלא פגו במשך 40 שניות; הם אף רמזו בתקיפין שחללית "אפולו" עלולה היתה לגרום לדליפת לחץ ל"סאיוז".

מסיבת עתונאים

אתמול ערכו לקוסמונאוטים מסיבת עתונאים בת שעתיים וחצי, אלא שכל השאלות הכתובות, שנגעו בענין הוגשו מראש, כמובן כלל לא נוגעו על ידי ראש מינהל העתונות הסובייטי …, שהינהגה.

הסתבר כי שוכחי חלל סובייטים ואמריקנים יפגשו בדצמבר לדון להחולים על מבצעים משותפים — כך מסר ליטוגוב. גנראל ולאדימיר שאטאלוב העומד בראש מינהל ההכשרה של הקוסמונאוטים. מדבריו נראה היה כי כבר הוחלט על פרויקט משני מסוים, באורח עקרוני, אלא שיש לעבד את מהותו המדוייקת.

וודקה בחלל

צוות "סאיוז" הצליח להפתיע את האסטרונאוטים שביקרום בחלל כאשר שלפו שתי שפופרות שעליהן כתוב "וודקה מוסקווה", לסעודה המשותפת. האמריקנים השתתפו בלגימה. סיפר לאונוב: "אמרנו שאיננו יכולים לקחת את זה בחזרה לארץ — אולם כאשר נפתחו השפופרות לא היה וודקה אלא ברשט".

סטאפורד יצא בתעלול נגדי. כאשר השקיף על צרפת עם לאונוב אמר האמריקני כי נראה שהמדינה מתעניינת ביותר בטיסה כיוון שהוא רואה מיליוני עדשות טלסקופיות מכוונות לעברם. כשלאונוב הסתכל לאותו כיוון, אמר סטאפורד כי כנראה כל הצרפתים מברכים את הצוותות בכוסות שמפניה הפוכות.

נחיתה נוספת

(רויטר) במוסקווה נודע אמש כי שני הקוסמונאוטים הסובייטים הסובבים את הארץ בחללית "סאליוט 4" ישובו במהלך היממה הקרובה, ויסיימו בכך טיסה סובייטית שוברת שיאים בת חודשיים ויום. הדברים הסתברו מהודעה של סוכנות "טאס" שמסרה כי הטייסים, ויטאלי סבסטיאנוב ופיוטר קלימוק בדקו את מנועי העצר של מנגנוני הנחיתה — תמרון המתבצע 24 שעות לפני נחיתה.

הפרלמנט ההודי הגביל את סמכותם של בתי המשפט

סמכותה של הרשות השופטת ההודית הוגבלה כאשר הבית העליון של הפרלמנט הצביע בעד תיקון לחוקה האוסר על בתי משפט להתעלם מתיקוני חוק החוקה של ראש הממשלה אינדירה גאנדי.

בגלל החרמת מושב הפרלמנט הנוכחי על ידי מפלגות האופוזיציה נכחו בעת ההצבעה רק 164 מתוך 245 חברי הפרלמנט, — שכולם הצביעו בעד התיקון. מפלגת הקונגרס, שלה 135 חברים זכתה לתמיכת בני בריתה במפלגה הקומוניסטית הפרו סובייטית. ביום רביעי אושר התיקון לחוקה בבית התחתון, מפלגות האופוזיציה מחרימות את מושב הפרלמנט כאות מחאה על מעצר מנהיגיהן, חוקי הצנזורה האוסרים על פרסום נאומים בעתונות ההודית. דובר ממשלה אמר, כי התיקון לחוקה מבסס את תקנות מצב החירום "מעל לכל ספק".

במטרה לעודד את הכתבים הזרים להשאר בהודו שינתה הממשלה את תקנות הצנזורה לגביהם, ותקנות הצנזורה אמורות כי הכתבים הזרים "יקחו על עצמם אחריות מלאה" עבור כתבותיהם. עם זאת הודיעו פקידי הממשלה, כי על הכתבים הזרים לכתוב את סיפוריהם על פי תקנות החירום, אך לא יהיה עליהם לקבל אישור ממשלתי.

צפוי חידוש המאבק בלבנון על נוכחות מחבלים בדרומה

הכפריים תובעים הגנה מפני "נוכחות פלשתינית" ופשיטות ישראל

מאת ג. מקידרו, סופר "דיילי טלגראף" בביירות

התנגשות חדשות עלולות לפרוץ בלבנון, בעקבות תביעותם של כפריים ואיכרים נזעמים לסילוק בסיסי המחבלים שהוקמו בדרום המדינה.

אנשי הדרום פנו לשלטונות לבנון בבקשה להגן עליהם מפני הנוכחות הפלשתינית וכנגד פשיטות הנקמה של ישראל.

אולם ארגונים כאוקטיטיים ושמאליים אחרים בלבנון הקימו את "כחות ההתנגדות העממיים". המספקים נשק וכוח אדם כדי לעזור למחבלים בהגנת מחנותיהם.

האוכלוסיה … בלבנון חוששת להתערב, הצבא הלבנוני החלש אינו מסוגל למנוע את המחבלים הפלשתיניים מלהקניט את ישראל משטחה של לבנון, לאחר שסוריה וירדן אסרו עליהם לפעול משטחן.

הקומוניסטים, הסוציאליסטים, אנשי מפלגת הבעת' בלבנון, החברים ב"כחות ההתנגדות העממיים", הודיעו לכפריים ולקומוניסטים המקומיים כי הם חייבים לשתף פעולה עם המחבלים. אך הכפריים נתקפים עתה בזעם גואה, שכן הקיצונים גורמים ללא הרף למעורבותם בתקריות־גבול אלימות.

הזעם בקרב המתונים בדרום לבנון גבר עוד יותר, כאשר נודע כי בין הנפגעים בחילופי האש בכפר כילא היו כמה מבני משפחתו של המנהיג הדתי של המארוניטים בלבנון, אנטוניוס קריש, מן הכפר עין־אל־אבל.

בעבר כבר היו בדרום לבנון התנגשויות בין מתנגדי המחבלים הפלשתינאים לבין תומכיהם.

מחבל מ"הצבא האדום": לא התכוונתי לפגוע בהולנדים

ג'ון גישיקואה, אחד משלושת חברי הארגון היפאני "הצבא האדום היפאני" אשר השתלטו על שגרירות צרפת בהאג בחודש ספטמבר אשתקד, אמר לתובע הראשי של בית המשפט המחוזי בטוקיו שלא התכוון לפגוע או להרוג שוטרים הולנדים בעת המבצע.

שני שוטרים הולנדים, אשר ניסו להציל את השגריר הצרפתי, אותו החזיקו שלושת חברי הארגון כבן ערובה, נפצעו קשות.

גישיקואה חבר הצבא האדום נעצר על ידי המשטרה … ב־3 למרס, … 6 … זרות בשטוקהולם. (אי.פי.)

הסיעה "מ"ים שחזור מהשבי" - ושילמה ביוקר

מאת אבי מלוריס

עימד לו בירהב ארלוזורוב בתל־אביב "מ"ים תל־האשר", שחזר מן השבי" והרשב לעצמו ממוי־רית: "אין מ"ים, אין קצינים פרנסים אלא כשיש מלחמה", עוד בעיהוד, [illegible] מבויית, התנהג מצויה להסיע.

עולה ה"מ"ים" למכונית, … קולחה שיתוף עם ההנהגה. היא קופצה שהוא נכה, לוכד באוניברסיטת תל־אביב וחופש הזה לשכור באיזור, הנהגה מבינה את ה"מ"ים" לדירתה, לבית ספה.

●

אתמול, בבית משפט השלום בתל־אביב, טען נציג המשטרה, רס"ר חיים לידגי, כי הנוכחד, בן 25 בתיא, גנב במאותה כפי רב"ט ויעבאלי, ותכשיטים שערכם אלפי לירות. נציג המשטרה הוסיף, כי נראה שהחשוד הינה אנשים נוספים בדרך זו, ויש גם לחקרו אם עבר עבירה בסתרות ואם אמנם מדע בספר בהתמנבו עם אנשי־צבא והמודבשים.

לדברי רס"ר לידגי, הודה ה"מ"ים" בחקירתו כי גנב את הכסף וכי עבר עבירות במקרים אחרים, אך הכחיש את גניבת התכשיטים. משופטת, … הסכימה למלא את בקשת המשטרה, והורתה לעצור את החשוד ל־15 יום, להמשך החקירה.

הגן על משפחתך
תן להם
מקלט טרומי מפלדה*

(ניתן להתקנה ביום אחד).

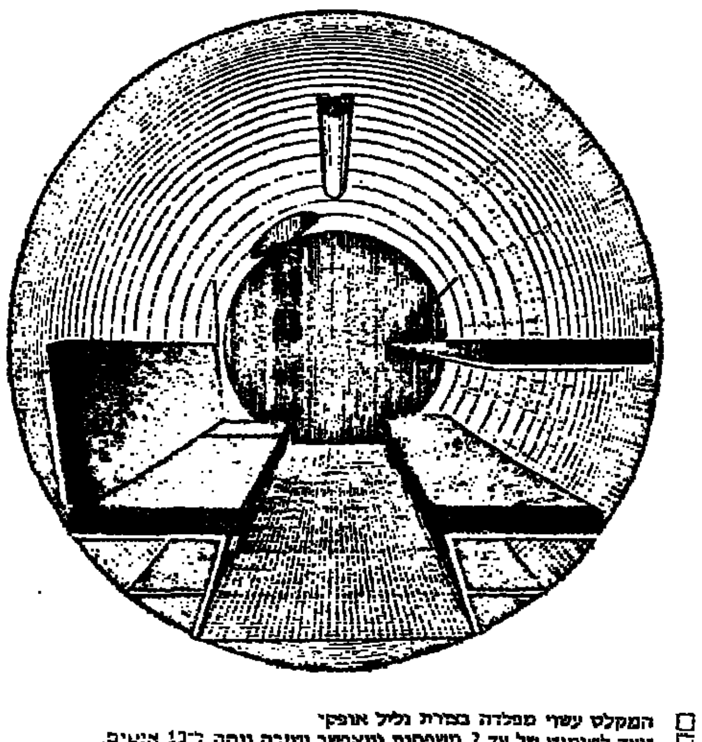

□ המקלט עשוי מפלדה בצורת גליל אופקי
□ נועד לשימוש של עד 2 משפחות ומאפשר ישיבה נוחה ל־13 אנשים.
□ ניתן להגדלות וצרופים למספר גדול יותר של אנשים
□ כולל 4 משטחים מרופדים לישיבה ושינה, 2 משטחי אחסון גדולים, מתקן אוורור, מתקן תאורה ויציאת חירום.
□ הקוטר — 2.20 מטר.
□ אטום לרטיבות. אנטי קורוסיבי. התנגדות לפגיעות מכניות.

מאושר על ידי הג"א

לקבלת יעוץ ופרטים נוספים:

אמפור סחר בינלאומי בע"מ

AMPOR INTERNATIONAL TRADE LTD.

רחוב סוקולוב 24, תל־אביב, טלפון 226615

מדינות אפריקה חוששות מהתערבות בריה"מ בעניין [אנגולה]

מדינות המערביות בארגון מדינות אפריקה הביעו … את דאגתן מהתערבותה של בריה"מ במצב …

לדברי … בעיקר מדאגות הן מכמה הקריות שאירעו בעת הועידה … על הארגון, הנערכת בקמפאלה. … של סוכנות הידיעות טאס, המאשימה את … באנגולה …

בין דיבר, על … על השגריר הסובייטי אלכסיי זכרוב, … בכל הנוגע לבעיות אפריקה … (יו.פי.)

… ישתתף פסיכולוגית בריטית: מספר האירגון לאחדות אשתייניות בסתר - בעליה

השתייכות בקרב נשים בבריטניה מתפשטת … ועלולה להשתוות כבר לזו שבין גברים, זאת בשל … הגדל והולך של נשים המתמכרות … כך כתבה פסיכולוגית הוקרה … "ניו סיינטיסט".

הפסיכולוגית היא ד"ר גלוריה ליטמן מן המכון לפסי… לדבריה, כמטלים במוסדות להגמילה רק במספר … של נשים המכורות למשקאות חריפים. נשים שתייניות … בדרך כלל טיפול אצל רופאי משפחה או במוסדות … משום כך אין כל אפשרות לאמוד את מספר הנשים … המכורות לשתייה במשאי.

לדברי ד"ר ליטמן, גורמת ההתמכרות במקרים רבים … לכבד, … נגרמת … (יופ"ע)

בוטלה התכנית לייצר חשמל מפיצוצים [illegible]

… ממשלת ארה"ב ויתרה על תכניתה לייצר חשמל על ידי … פצצות גרעין במערה … בגלל גובה ה… הוצאות.

חברה "ארוח", העוסקת בנושא, הוציאה יותר מ־750 אלף … של מחקר ראשוני, והמחברה היתה להוציא עוד מיליארד … מאות אלף דולר בכל אחת משנים … על הפקת חשמל מפצצה מיכן. (אי.פי.)

קפץ במצנח בניו־יורק מבנין שגובהו 411 מטר

איש בן 34 זינק מראשו של אחד מגדלי "המרכז הסחר העולמי", בן 110 הקומות בניו יורק, ונחת בשלום … נפצע רק פצע קל בקרסולו.

האיש הוא אוהן קונין, תושב ניו יורק. הוא לבש מכנסיים … כאשר קפץ מגג הבנין העצום, המתנשא לגובה 411 מטר. לאחר הנחיתה נעצר על ידי המשטרה והובא …

לשאלה מה הניע אותו לעשות את המעשה אמר קונין … "להוכיח … כי … ולתרום את התמורה לעזרת …" (יופ"ע).

סוס שנפגע נורה למוות בעת מרוץ - לעיני המלכה

סוס, שהשתתף בתחרות … שנשברה … 80 אלף … המלכה אליזבט … 8000 צופים.

הסוס בן היום, … התנגש בגדר בעת … הבינלאומיות באסקוט … לאחר שהסוס … את רגלו. הקהל … את הסוס הורו … הפצועה בנסתר.

… רבים בקהל … אליזבט … לאחר … — הריגה הנתבעת. (אי.פי.)

ירדן לא תפלה לדעת[?] מארה"ב שבראשון

סוחר יהלומים … נרצח ונשדד באו…

פורד יבקר באוש… בעת סיורו בפ…

מצרים תגיב ב"הרת… על נשק גרעיני של…

האולם להמשיך האמ… על נשק אמריקני…

ישראל גברה על … וצועדת רביעית ב…

במבצב ה־20 של … 8:12 … ישראל … שלושה סיבובים … 277 … 308 … 243 … 244 … 252 … 19:1.

צפוי סיום החרם …

מעריב
העורך: שלום …
המו"ל: הוצאת "מעריב" …
בית דפוס "מעריב" …
… בית "מעריב", … 20010 … טל. 287211 … סניף ראשי … (מיקוד 65 123), טלפון … (מיקוד 94 581), … 33 … רח' הלל 14 … הלל 14, טל. 231769 … (מיקוד 33 104), טלפון 666468 … 32, טל. 663254; 660051

מכذا من الأصل

בר־לב: תכנית להתקפת־מנע „שסתום בטחון" בפני הפתעה

„ההפתעה ביום הכיפורים היתה מלאה; כתוצאה מכך ניהלה ישראל מלחמה מאולתרת ומשובשת" ✶ „אילו הועמדו בעמדות ירי במועד, אפשר היה לשנות פני המלחמה גם עם 352 חיילים ומעט הטנקים בתעלה"

הכנת תוכנית להתקפת־מנע יכולה, במקרים מסוימים, להוות „שסתום בטחון" בפני הפתעה ולהשיב בהפתעה על הפתעה. כמו כן: על המודיעין להמנע משיקולי יוקרה ומחשש להתגלות כזהיר יתר על המידה: מוטב מאה אזעקות שוא מאשר הפתעה אחת — אמר אתמול השר חיים בר־לב, הרמטכ"ל לשעבר, בהרצאה שנשא באוניברסיטת ת"א, במסגרת כינוס מזכירי החברה להיסטוריה צבאית שליד האוניברסיטה.

מר בר־לב הוסיף: „מאז מלחמת יום הכיפורים הוטל על גורמים נוספים של הגורם המודיעין הצבאי, לגבש הערכה מודיעין משלהם: אין זה גורע מהאחריות הכוללת של המודיעין הצבאי כגורם הנראי להערכת המודיעין הלאומית, אך זה יכול לשמש כאמצעי נוסף ומסייע בידי הדרג המחליט".

השר חיים בר־לב

הרצאתו נסבה על הפתעה בהיסטוריה הצבאית — במישור האסטרטגי, האופרטיבי והטקטי. מכל ההפתעות הללו היתה ההפתעה בה נתפסה ישראל מלאה, וכתוצאה מכך ניהלה מלחמה מאולתרת ומשובשת בכל, — אמר.

„שום תכנית מבצעית אחת לא היתה כמתוכנן מראש — לא תכנית הבלימה, לא פעולת חיל האויר, לא התקפת־הנגד ולא צליחת התעלה" — הוא הוסיף, כי גם תהליך גיוס המילואים היה מאולתר, וזו הסיבה שבשלב ההתכוננות קבוצ ושובש, ויחידות יצאו למלחמה בלא מלוא ציוד ההימה המתוכנן. ציוד הפיקוד, אף הוא היה מאולתר... כתוצאה מההפתעה התפתחה המלחמה מעל לתוכנן והדבר נתן את אותותיו בכמות המלאי והתחמושת וגם כאן נזקקו לפתרונות מאולתרים.

מה היה — אילו...

על אף נקודות חולשה אלה דוחה מר בר־לב את הטענות כי יש לתלות את הקולר בתרופפות המשמעת בצבא ובשגגונות שפשטו בחברה הישראלית בכלל ובכלל זה גם בצה"ל. טענות אלה אינן מתיישבות עם הביקורת לפיה היו פני המלחמה משתנים לחלוטין, אילו הצבא היה מתכונן לה שלושה ימים מראש.

„ואכן, אפילו בלי כוחות המילואים, אלא רק עם 352 החיילים שהיו בקו התעלה ומעט הטנקים אפשר היה לשנות את פני המלחמה אילו רק הועמדו במועד בעמדות הירי — אמר.

ראייה לטענה זו הביא מבה שהתרחש בחזית הצפונית: במקומות שבהם הועמדו הכוחות הסדירים בעמדות ירי לא הצליחו הסורים לכבוש שום מוצב והאה מאתר שלא היה להם יתרון ההפתעה.

לפי הדובר היו פירות על דרכים למנוע הפתעה — על רקע לימוד ההיסטוריה הצבאית. ההיסטוריה מלאה מלחמות שבהן שלטה ההפתעה והמסקנה היא כי אין אפשרות להבטיח כהפתעה באופן מוחלט. אולם אפשר לצמצמה ולנקוט צעדים שיקטינו את השפעתה.

„אם צה"ל התאושש והיכה את כוחות האויב תוך ימים אחדים, לא היה זה בזכות מבצעים אדירים או כיבושי שטחים גדולים. היה זה הודות למאות אלפי הלוחמים ומפקדיהם, שבמשך שנים רבות בצבא הקבע, הסדיר והמילואים שקדו על הכנת צה"ל למלחמה ובבוא המבחן הקשה — עמדו בו — אמר. (ע)

דיין: מדינות ערב לא יתנו לנו 3 שנים שקטות

„אם הדור הצעיר לא מוכן להילחם אז אין על מה לנהל מו"מ" ✶ „אם אנחנו לא מוכנים לסבול, אנחנו מוכרחים לחתום על מה שקיסינג'ר יגיד לנו"

ח"כ משה דיין של"ל אמש את הסדר הביניים עם מצרים.

מר דיין, שהופיע בקיבוץ גבעת ברנר, אמר, כי ההסכם הקודם, שנחתם מיד אחרי מלחמת יום הכיפורים, היה מושתת על בסיס של „קח ותן", הוסר בהסכם הנוכחי. לדעתו, דורשים עתה התקדמות לשלום ומירווח זמן ללא אתיות מלחמה ושני הדברים חסרים בהסכם החדש.

מר דיין אמר, כי די להתבונן במה שקורה כיום אצל מדינות ערב, המנסות לגרש אותנו מהאו"ם, כדי לדעת, שלא יהיו לנו שלוש השנים השקטות, בהן נוכל לשהות מ־[illegible].

„אני בעד מו"מ והסדר לגמר לוחמה עם סוריה והמצרים, בהסכמת ארה"ב ובריה"מ ואני מדגיש, שעלינו לתת לסוריה, שלא נוות סנטימטר אחד מרמת הגולן".

„כדי לנהל מו"מ צריכים הצעירים שלנו להיות מוכנים להילחם, מכיוון שבלי זה אין מו"מ. אני לא רוצה מלחמה, אבל כדי לנהל מו"מ צריכה להיות אלטרנטיבה, שמוכנים להילחם. ואם הדור הצעיר לא מוכן להילחם אז אין על מה לנהל מו"מ", הדגיש.

התנאי השני, לדעת מר דיין הוא, שאנו צריכים להיות מוכנים לסבול, מפני שיכול להיווצר קרע עם ארה"ב. „אם אנחנו לא מוכנים לסבול, אנחנו מוכרחים לחתום על מה שקיסינג'ר יגיד לנו", אמר.

מר דיין עמד על שלוש בעיות, שאנו צריכים להתמודד אתן המלוות אותנו במשך כל קיומנו הם: הבדידות; המערכה הדו־צדדית בינינו לבין ארה"ב בזמן משבר; המעצמות של בריה"מ באיזור.

התאחדות בעלי־הבתים רוצה לבקש עזרת או"ם במאבקה

הוועדה לזכויות האדם תתבקש לפנות לממשלה נגד „קיפוח שיטתי של זכויות אנוש"

מאת יוסף וקסמן

מרכז ההתאחדות בעלי הבתים בישראל יזום פניה אל הוועדה לזכויות האדם באו"ם, כדי שתתערב אצל ממשלת ישראל נגד „קיפוח שיטתי של זכויות אנוש אלמנטריות, הנמשך כבר שנים רבות".

בזמן לבגורן, יו"ר המועצה הארצית של ההתאחדות בעלי הבתים בישראל, הזהיר כי הארגון יחריף את מאבקו להגשמת המלצות ועדת השופט רוזה מ־1969, אשר אומצו על ידי הממשלה אך לא בוצעו עד היום.

בהמלצות נקבע, כי מ־1973 ישונה החוק להגנת הדייר והדיירים בדירות שכורות יצטרכו לשלם שכר דירה על פי קריטריונים כלכליים, כפי שיקבע בחוק.

אולם, עד היום לא בוצעו המלצות הוועדה, ואנשים שהשקיעו לפני 20 או 30 שנה את כל חסכונותיהם ברכישת בתי דירות במקומות מרכזיים (בתל־אביב, למשל) מגיעים במקרים רבים עד פת לחם — ואילו דייריהם משלמים דמי שכירות מגוחכים של כמה עשרות ל"י בעד דירות מרווחות. כיום אין כל אפשרות להעלות את שכר הדירה ולהתאימו למחירים המקובלים בשוק, או לפנות את הדייר.

מר לבגורן אמר כי בעלי הבתים יפנו גם אל הציבור היהודי בארצות הברית, בעיקר באמצעות העתונות היהודית שם, כדי שגם הם יפעילו לחץ על הממשלה בנושא זה. לדבריו הנו ציבור פוטנציאלי גדול של רוכשי דירות להשכרה בישראל, ולקולו יהיה משקל רב על החלטות הממשלה.

הבוקר מסתיימת השביתה במפעלים הפטרוכימיים

אתמול הגיעו העובדים להסדר עם ההנהלה, בהתערבותה של מועצת פועלי חיפה

מאת ראובן בן־צבי

הסכסוך הממושך במפעלים הפטרוכימיים בחיפה, שפרץ לפני שבועים, עמד להסתיים הבוקר בעקבות הסכם שהושג בין חברי ועד העובדים ומזכיר אגודת פועלי הנפט במועצת פועלי חיפה. אם לא יהיו התפתחויות בלתי צפויות יחזרו הפועלים היום לעבודה סדירה.

ההתפתחות החדשה הלה אתמול, כאשר נציגי 25 עובדי מתקן הפוח פנו למועצת פועלי חיפה וביקשו את התערבותה אצל הנהלת המפעל להסדרת שובם לעבודה תוך קבלת מרות ההסתדרות. מועצת פועלי חיפה פנתה להנהלה וזו נענתה לבקשה והסכימה לשובם של העובדים לעבודה. לאחר מכן פנו גם נציגי 40 עובדי מתקן הפוליסטירן להנהלה באותה בקשה, וגם הם נענו בחיוב.

למנות ערב נפגשו ועד העובדים, ביניהם המזכיר המרחז משה בן־גד, עם מזכיר אגודת פועלי הנפט במפ"ה ש. מרצן, ולאחר דיון סוכם על שובם של העובדים לעבודה תקינה לפי ההסדר הבא: חברי הועד שהתפטרו חוזרים בהם מהתפטרותם ומקבלים את מרות ההסתדרות. פסילתו של משה בן־גד כמזכיר הועד נשארת בתוקף עד לבירור הערעור בוועד הפועל של ההסתדרות, אך הוא ימשיך לכהן כחבר ועד מן השורה.

הוועד התחייב לפני מפ"ה לפעול בעתיד על דעתה של מועצת פועלי חיפה, וזו מתחייבת לעשות מאמץ אצל הנהלת המפעל לבטל את הפיטורים שהוצאו כבר ע"י ההנהלה ולפעול לביטול תביעת נזיקין של יותר מחצי מליון ל"י, שהוגשה לבית הדין המחוזי בחיפה נגד עובדים במפעל.

הבוקר ב־8 עבודה להתכנס במפעל אסיפה כללית של העובדים, שיתבקשו לאשר את ההסדר. אם לא תהיה תקלה של הרגע האחרון יחזרו 450 עובדי המפעלים הפטרוכימיים לעבודה סדירה, לאחר שבר עים של שביתה.

בחיפה נעצרו שלושה חשודים בפיצוח קופות

מאת דוד זהר

„זוהי כנופית מפצחי קופות מסוכנת לציבור" — טען אתמול התובע המשטרתי, רפ"ק משה דיין, כשביקש להאריך את מעצרם של שלושה צעירים חיפאים, החשודים בגניבת כספת ממשרדי המוסד לביטוח לאומי, ובה מזומנים ובצ'קים בסך 380 אלף ל"י.

החשודים הם דוד כהן, יוסף כהן ומסעוד ביטון.

התובע טען כי בליל 16 בחודש, פרצו החשודים למחלקת הגביה של המוסד לביטוח לאומי, ברחוב העצמאות 120 בחיפה, גנבו את הכספת שמשקלה 300 ק"ג והעמיסוה על טנדר של נסים רוזית. בהגיעם לחוף הים, ליד מפעל „חישולי כרמל", הם נתקלו באנשי מולקת הבילוש של משטרת חיפה, הם נטשו את הטנדר ונמלטו, אך לבסוף נלכדו.

בא כוח המשטרה טען עוד כי כתב האישום נגד השלושה יוגש עם השלמת החקירה. לפי שעה ביקש לעצרם. שו־פט השלום נתן קליינברגר ציווה לעצרם ל־5 ימים.

„יהרסו מבנים שהוקמו אביבי בלי היתר ב„מדינת אכזיב"

מאת מנחם רהט

צו להריסת מבנים שהוקמו באכזיב אלי אביבי, „נשיא מדינת אכזיב", הוצא אתמול ע"י שופט השלום בנהריה, לבקשת הוועדה המחוזית לבנין ערים בגליל המערבי.

הצו מתיחס למבנים חדשים שהקים אביבי באכזיב — ובהם ביתן־עץ גבוהה, מסך להקרנת סרטים ושקופיות, גדרות וכדומה. מבנים אלה הוקמו בשבועות האחרונים.

הוועדה מתכוונת להרוס תוך 3 ימים את כל המבנים שבנה אביבי בלי רשיון, ובכללם שלושה צריפי־עץ שהוקמו מכבר. צו להריסתם כבר הוצא לפני שנתיים, אך ניתנה לאביבי ארכה של שנה וחצי להסגת היתר־בניה. בתום התקופה זו השיג ארכה לחצי שנת נוספת — וזו מסתיימת בשבוע הבא.

עקב כוונתה של המועצה להרוס גם את שלושת צריפיו פנה אתמול אביבי לבית משפט השלום בעכו וביקש לעכב ביצועו של צו ההריסה. הוא ציין פנה לנשיא המדינה והבקשה טרם נענתה — לפיכך ביקש אתמול אביבי שהשופט יעכב את ההריסה עד קבלת תשובת הנשיא. שופט השלום בעכו יחליט על בקשתו של אביבי.

אור ליום אתמול חגג אביבי באכזיב מלאות 10 שנים לנישואיו. בחגיגה השתתפו אישים ותושבים מהאיזור — יהודים, מוסלמים, נוצרים ודרוזים — הופיעו להקות וזמרים. שטח הכפר אכזיב הוצף בשליל אורות ססגוניים ואובטח ע"י כוחות גדולים של צה"ל לרבות מספר ספינות־סיור של חיל הים שאבטחו את חוף הים באכזיב. בין הוקראו מכתבי ברכה שנשלחו לזוג אביבי ע"י ראש הממשלה רבין, הרמטכ"ל רב אלוף מרדכי וגור ואישים אחרים.

ועדה משותפת תבדוק בעיית הוצאת הרכב והטלפונים של העתונאים

נחתם זכרון־דברים בין העתונאים והמו"לים ✶ עד לסיום עבודתה של הוועדה לא יינקטו אמצעים כלשהם

הכנס הארצי של עתונאי ישראל החליט אתמול לייפות את כוחה של הנהלת האיגוד הארצי להמשיך במאבק להשגת מילוא ההוצאות על רכב וטלפון לצרכי עבודה, ולנקוט כל האמצעים הארגוניים בכפיפות לזכרון דברים, שנחתם עם המעבידים, בדבר הקמת ועדה מוסמכת לבדיקת נושא הרכב והטלפונים לעתונאים.

הכנס נערך בתל־אביב בהשתתפות נציגי אגודות העתונאים מכל הארץ. ההחלטה נתקבלה ברוב של 64 קולות נגד 8 ו־2 נמנעים. הצעה אחרת, הדוחה את זכרון הדברים, שנתקבל בין הצדדים וקוראת למאבק מיידי תקיף — נדחתה.

המרכז המקצועי הארצי של האיגוד, מאיר בן־גור, ציין, כי נציגי האיגוד הארצי הופיעו בפני ועדת הכספים של הכנסת והסבירו, שהעתונאים אינם מערערים על הרפורמה עצמה אלא על החלתה לגבי סעיפים שונים, הפוגעים בכמה קבוצות עובדים, ביניהם העתונאים. „היה לנו הרושם, כי דברינו נקלטו אצל חלק מחברי ועדת הכספים, אולם הופתענו להיווכח אחרי כן, שהוועדה הגישה את הצעת החוק ללא כל תיקונים" — אמר מר בן־גור. הוא אמר, שערעורים אחרים בנושאי הרפורמה נתקבלו וסעיפים מסויימים תוקנו.

האיגוד הארצי קיבל אז החלטה האומרת, כי מאחר שאין כלל בדעת העתונאים לצאת נגד החוק, הופנה התביעה לתשלום הוצאות רכב וטלפון לצרכי עבודה אל המעבידים — בצורת גילום או בכל צורה אחרת. המו"לים אף דחו בשלב ההוא הצעת פשרה של האיגוד, שוועדת כמקצב תבדוק את כל הנושא ובינתיים יקבלו העתונאים מיקדמות ע"ח הוצאות. לבסוף הוכרז על סכסוך עבודה, אולם יום לפני הכנס הארצי הזמין הממונה על יחסי העבודה במשרד העבודה את נציגי העתונאים והמו"לים לפגישה בהשתתפותו ולאחר דיון נתקבל זכרון־דברים על דעת שני הצדדים, בזו הלשון:

„תוקם ועדה משותפת לאיגוד הארצי של העתונאים, לרשות השידור ולאיגוד הנהלות העתונים, לבדיקת נושא הרכב והטלפונים לעתונאים. חברי האיגוד הארצי, העובדים בהוצאת העתונים, הוועדה תסיים תפקידה תוך חודשיים.

„ההסדרים, שיוסכמו בוועדה, יופעלו כדין ואז יילקחו בחשבון סכומים, שישולמו בחודשים יולי ואוגוסט כמקדמה, לפי העניין.

„תוספת היוקר של הכללים שיקבעו בפ"...

„בעקבות ההחלטה... הכרזת סכסוך עבודה... השידור יאיגוד הע... יומיים, מודיע האיגוד, כי על עתונאי ישראל... עד לסיום עבודתה של הוועדה המשותפת כנ"ל, לא... על ידו, בנין רכב וטלפונים, אמצעים...

בוועדה הבין־עם השתתפו: ל.י. הירז גרינשפן, מ. בן־גור, ש', ד. שגיב, ה. עוריאלי. מטעם המו"לים השתתפו ש. הימלפרב, א. קראוס, ג. רבי, ליבוביץ ונ. מוס.

מר בן־גור הוסיף, מאליו, ששום עתונאי לא ייפגע בשכר הנטו. עתונאי ישראל לא יוותרו על תביעתם היסודית, היינו — הרכב והטלפון לא יוכלו עליהם.

תא"ל ורדי: הוגבר הפיקוח על המשמעת בצה"ל

„בתחילתנה לגבור המיקוח על המשמעת בצה"ל ולחנכו בדרשנים לא מבוטלים לברית פרק־הזמן הקצר יחסית שאנו עוסקים בתחום זה" — אמר אתמול קצין משטרה צבאית ראשי, תא"ל זלמן ורדי, בסיום הטקס של קורס כמלים, שוטרות ושוטרים, שנערך באחד מבסיסי ההדרכה במרכז.

הוא ציין, כי בעת האחרונה פחת במספר התאונות והנגעים, וחל אף שיפור במשמעת הלבוש, אך „עלינו להתמיד — וללא ליאות. לפיכך, מדובר לא במיבצע לפרקים אלא בשיגרת היום, ואין ספק שאפשר להגיע לתוצאות טובות יותר".

תא"ל ורדי העניק דרגות לחניכים המצטיינים. רב"ט בתה צינגורייך מאיר דזון וסמל חיים ק...

„שגב אינו מושב אלא שכונה"

בקשר לפרסומים, שהיו בירחונה בנושא הסכסוך בשגב שבגליל, מבקש ראש האגודות השיתופיות במשרד העבודה להבהיר, כי שגב איננו מושב עובדים, כפי שהופיע בטעות בכלי התקשורת, אלא שכונת מגורים בלבד, ללא כל קשר להגבלה התיישבותית כלשהי.

ועד יוזם התנחלות ברובע היהודי בחברון

מאת יוסף צוריאל

ועד ציבורי, שבו אישי־ציבור שונים ותושבי קרית ארבע, יזם התנחלות יהודית ברובע היהודי בחברון בשבועות הקרובים.

ההחלטה להתנחל בחברון עצמה נתקבלה לפני מספר שבועות, ועתה נעשות ההכנות להגשמה. עד כה פנו אישי ציבור וכן הוועד המקומי בקרית ארבע אל גורמים ממשלתיים שונים, שיעזרו להם לשוב לרובע היהודי בחברון — אך תשובות חיוביות לא נתקבלו.

המבקשים להתנחל ברובע היהודי אינם מתכוונים לכרוך את הגשמת תוכניתם באישור גורמים ממשלתיים. לטענתם, בתי הרובע היהודי שייכים ליהודים, ורובם נטושים. לכן הם חושבים כי לאחר הקמת קרית ארבע אין שום סיבה שתמנע מהם לשקם את הרובע ולחדש את החיים היהודיים בו.

בד בבד עם פעילות זו פועל הוועד הציבורי לחידוש כוסות תורניים שהיו פעם ברובע היהודי בחברון, כגון ישיבת חב"ד.

דורשים צירוף מורה ערבי להנהלת הסתדרות המורים

נציגי 11 הרשימות של מורים ערביים שהתאחדו אחרי ועידת הסתדרות המורים לתא משותף במפלגת העבודה, החליטו לדרוש צירוף נציג המורים הערבים להנהלת הסתדרות המורים החדשה.

כמועמד לנציג המורים הערבים בהנהלה נבחר סלים חמיסי. הנציגים פנו לשר החינוך, אהרון ידלין, בתביעה למנוע את הפלייתם של ועידת המורים בדבר העברת הטיפול במורים הערבים מן המשרד הראשי בירושלים למחוזות.

טרמינל לעולים חדשים נחנך בנמל בן־גוריון

מאת אהרן פריאל

טרמינל לעולים חדשים, שבהקמתו הושקע סכום של 8 מיליון ל"י, נחנך אתמול בנמל התעופה בן־גוריון בלוד. הטרמינל החדש יוכל לקלוט ולטפל ב־400 עולים, ולגמור את כל הליכי הטיפול בעולים חדשים תוך 3—4 שעות.

שר הקליטה מר שלמה רוזן אמר בטקס חנוכת הטרמינל, כי 215 אלף עולים עברו את הטרמינל של משרד הקליטה בנמל התעופה בן־גוריון משנת 1968 ועד היום.

שר התחבורה מר גד יעקבי, אמר באותה הזדמנות, כי בשנת 1980 יעברו בנמל התעופה 3 מיליון איש.

מושב נוה אטי"ב עורך טקסי נישואין — בקלעת נמרוד

מאת מאיר הראובני

במבצר קלעת נמרוד שלרגלי החרמון נערך אתמול לראשונה טקס נישואין. הזוג, אלן דייויס (מהוואי) ורוז קירורמן, שניהם חברי מושב נוה אטי"ב שלרגלי החרמון, פתחו בכך מסורת שמתכוון המושב להנהיג: עריכת החופות והמסיבות של הישוב במקום זה.

מאות אורחים השתתפו בטקס הססגוני שנערך בחצר המבצר הצלבני. את החופה העמיד רבה של קרית שמונה, הרב צמח דהרי.

טקס נישואין של ראש המועצה המקומית של כפר תבור, מיכה גולדמן והחיל ציפי, נערך אתמול ברחבה שלפני בית המועצה. בטקס השתתפו למעלה מ־2000 אורחים ביניהם סגן ראש הממשלה ושר החוץ יגאל אלון ורעייתו רות, ראשי עיריות ומועצות מקומיות ואזוריות מצפון הארץ, תושבי כפר תבור וישובי הגליל התחתון.

עצרת נערכה בת"א להקמת „מוקד" כתנועה מאוחדת

„אין מצוה גדולה יותר כיום אלה מאשר להקים שמאל ציוני חדש בישראל", אמר ח"כ מאיר פעיל, בעצרת הקמת „מוקד" כתנועה מאוחדת, שנערכה אמש בתל־אביב.

הוא אמר, כי הקמת שמאל חדש כאבן פינה להתלכדות רחבה הכרחית כנגד לחץ הימין, המנצל את המשברים הכלכליים חברתיים העוקדים את החברה הישראלית והן את תהליך הזורת השטחים ללא תמורה מדינית הנלמת בלחץ אמריקני.

יאיר צבן, מראשי „מוקד", אמר כי „מפגה מדיני יסודי בישראל יתכן רק אם יתחולל שינוי דרמטי במפה הפוליטית". קרא קם למפ"ם, לשמאל של מפלגת העבודה, ל„יעד" ול„בני השחורים" לכונן יחד עם „מוקד" חזית רחבה כדי להדוף את הימין.

ברכות השמיעו אישים מ„יעד", מפ"ם, ה„פנתרים השחורים". ח"כ אריה אליאב מ„יעד" אמר, כי לראיות הסוד שלום המזריב ללא החזקת השטחים ולמאבק לחיסול הפער החברתי ישנם שותפים מעבר לגבול „יעד".

שלום כהן, שבירך בשם „הפנתרים השחורים" קרא ל„מוקד" לרדת גם לשכונות ולרחוב ולהיאבק לצדק חברתי. בן בירכו מר מוזי פלד מ„יעד" וח"כ אליעזר רונן ממפ"ם, שקראו אף הם להקמת חזית שמאל רחבה. (ע)

נמצאו התכשיטים היקרים שנגנבו בבית־לחם

תכשיטים יקרי־ערך משבצים ביהלומים, שערכם כחצי מיליון לירות, אשר נגנבו לפני שבועיים מחנות בבית־לחם נתגלו על־ידי המשטרה. אתמול הם הוחזרו לבעליהם.

לפני שבועיים נפרצה חנות לתכשיטים שבבעלות משפחת קנואטי ומתוכה נגנבו אלפי תפצי זהב, כסף ויהלומים. על קיר החנות הושארה הכתובת: „תודה רבה, הורוס הלבנה".

משטרת בית־לחם הודעקה למקום והקימה צוות־חקירה מיוחד בראשות מפקד התחנה, רב־פקד משה מיאל. הגבות עשרות חשודים מהשטחים המוחזקים ומישראל.

בין החשודים הראשונים שנעצרו היה תושב בית־לחם בן 19, המוכר כצבריין מועד. תחילה הכחיש האיש כל חשד הועלה נגדו. אחר־כך הודה בתכנון הפריצה, אך לאחר שנו־ך לכתוב שוב ושוב את הכתובת, שנמצאה על קיר החנות, זה שהוא האיש שפרץ וגנב מתוכה את התכשיטים. אתמול הוביל את החוקרים למקום מסתור המרוחק כ־300 מטר מהחנות. צבר שעות אחדות הוחזרו כל התכשיטים לידי בעלי החנות.

לכלות הפורץ הוחזרו התכשיטים לבעליהם עימתו את ושבו בית לחם. ראש העיר מר אליאס פרג', הודה למפקד משטרת נפת־יהודה, סגן־ניצב אהרן שאלתיאל ולבוחות החוקרים.

דינה וג'קי לוי

מודיעים בשמחה על הולדת

בנם הבכור

נכד ל:

לאה ואבנר אהרוני · קלרה

בי"ח צהלון · 75

עתליה לבית א. שוהר

וד"ר בנימין קליין

שמחים להולדת

בנם בכורם

סט. לואיס, מיסורי · י"ב מנחם אב תשל"ה · 20 ביולי 1975

לאבנר אהרוני ורעיתו

ברכת מזל־טוב

להולדת הנכד

„מעריב"

לאבא וסבא היקר

סורוז'ין יעקב

אריכות ימים והרבה נחת

עם הגיעך לגיל 65 שנה

מאחלים:

אשתך רחמה

הבנות: ליבה, בנו, ניר והן

עמנואל, דהרי ובניה

שרה ואבי ארנסון

שמחים להודיע על הולדת

יעל

אחות למרדכי, חנה, מרים, רות

נכדה:

לרחל הלפמן · הרי ושרה מ... ארנסון — קמ...

חיפה 21.7.1975

לצחק שמיר יקירנו

עם פתיחת בריכת השחיה הלימודית בחולון

איחולינו ותודתנו על המאמצים העצומים שהנך משקיע במפעל זה ובילוינו

יישר כוחך!

ההורים בסקציות לשחיה

הפועל חולון והפועל בת־ים

למר שמחה אריאלי, אספן המצוות,

שגב מחסן מנוחה פירות, תל־אביב

תודה על הבגדים שאספת והעברת באוטו אלינו בשתוף פעולה עם מר חיים אברהם לשם חלוקתם בין נזקקים. אנו משבחים ומברכים את מעשיך ומחזיקים לך טובה.

בית הכנסת „קבוץ גלויות" ביאדנון

ב"ה

לשמחה אריאלי אספן המצוות מדיאלית

הרבה מן סבלותי במצוד השידוח והאבים. קבלתי כל מיני שמלים ולא הועילו לי. גם אשתי סבלה. פניתי אישא לשמחה אריאלי והוא במבלנות, בטיפול אחד (ללא תמורה) והחזיר לי ולאשתי את בריאותנו. ברוך השם.

רונן אברהם, בת־ים, ק.ק.ל. 1

אליעזר אשור ז"ל - חייל קרבי שהתנדב תמיד למשימות מסוכנות

בדרום-לבנון ✱ אבל בעיירה שלומי על מות החייל בקרב עם מחבלים

אלפים ליווהו אתמול למנוחות

מאת מנחם רהט

אבל כבד ירד על השכונה המזרחית של העיירה שלומי, בהיוודע דבר נפילתו של בן העיירה, החייל אליעזר אשור, בן 19, בקרב שהתנהל שלשום בכפר כילא שבדרום לבנון, במהלך פריקה אחר מחבלים.

בחצר הבית הדל, שמשפחת אשור מתגוררת בו, ישב האב עמרם, בן 46, לחייו שרוטות ועיניו בוהות בתדהמה ניכרת. וכיבו ישבו אשתו, בניו ובנותיו — ועיניהם אדומות מבכי.

אליעזר אשור, שכונה עזר בפי בני משפחתו וחבריו, היה בנו השלישי של עמרם אשור, שעלה ארצה ממארוקו לפני 20 שנה והתיישב תחילה במושב אליפלט בגליל העליון. אז נולד למשפחת אשור, בשנת 1956, בנה עזר.

באליפלט התפרנס עמרם אשור מעבודתו כפועל-דוחק בקק"ל. מקץ שנתיים עקר עם משפחתו לשלומי, ועבד גם שם בקק"ל. מאוחר יותר, עקב הרעה בבריאותו, החל לעבוד כמוגבל במשך 5 שעות ביום. להשלמת הפרנסה נהג האב למכור ירקות מעל גבי עגלה רתומה לחמור.

המשפחה גדלה ולפני 4 שנים נולדה בת-הזקונים של המשפחה — סופיה. המשפחה מונה 12 נפש — זוג הורים ו-10 ילדים, מהם 6 בנות ו-4 בנים.

בתום לימודיו היסודיים החל עזר לעבוד במפעל המתכת של קיבוץ חניתה, שליד שלומי, כדי לסייע בפרנסת משפחתו. כדי לזכות בקידום-מקצועי נרשם לבית-ספר ערב לנערים עובדים של „עמל" בקרית-חיים — לשם נסע בערבים במשך שנתיים, עד אשר רכש את התואר מסגר-מיכאני.

לפני יותר משנה התגייס לצה"ל והוצב ביחידת חי"ר מהוללת. חרף האימונים הקשים אהב עזר את יחידתו והוא נשא בגאווה את תג היחידה. אף בהגיעו לחופשות קצרות הביתה העדיף לצאת עם חבריו לבילוי בסביבה, כשלגופו מדי צה"ל ולזרועו תג היחידה. „אני גאה ביחידה שלי, ואשתדל שהם יהיו גאים בי", נהג לומר. באחרונה אף שקל להמשיך שירותו בצבא הקבע, עם שיחרורו משירות סדיר.

בשל המצוקה הכלכלית בבית, היה עזר מקדיש את חופשותיו לעבודה במפעל המתכת בחניתה. „מאז התחיל לעבוד בחניתה, היה עזר נותן לי את כל הכסף שהרוויח, כדי שיהיה אוכל לכל המשפחה", סיפר אתמול אביו. „אפילו כשהיה עובד במפעל בחופשות שלו, לא לקח את הכסף לעצמו, אלא הביא את כספו אלי ואמר: זה בשביל המשפחה".

מפקדיו תיארו באוזני הוריו כלוחם מסור, שהירבה להתנדב למשימות מסוכנות. „הוא היה חייל טוב במלוא מובן המלה", אמרו מפקדיו.

בפעם האחרונה הגיע עזר הביתה ביום ו' — לחופשת שבת. ביום א' השבוע ארז את חפציו האישיים בתרמיל ויצא לדרך. הוא הודיע, כי בדרכו ליחידתו ייכנס לבנק בנהריה וימשוך את השכר המגיע לו ממפעל המתכת. „הוא אמר לנו שלום ולהתראות — אבל עכשיו כבר לא נראה אותו עוד. עזר נפל בגיבורים. עזר איננו עוד. איננו" ייבב אחיו הבכור.

אליעזר אשור ז"ל

הובא למנוחות

אלפים מתושבי העיירה שלומי ומשלחות מיישובי הגליל המערבי ליוו אתמול למנוחות את אליעזר אשור ז"ל.

בהגיע הארון, עטוף בדגל הלאום, על גבי קומנדקאר צבאי פתוח לבית-הקברות בשלומי, פרץ הקהל הרב ביללות שבר ממושכות. רבים מנשות העיירה שרטו בפניהן וכמה מהן אף קרעו בגדיהן. במהלך טקס-הקבורה התעלפו שניים מאחיו של המנוח ונזקקו לעזרה רפואית.

למנוח ספדו הרב המקומי, הרב מסעוד רוזה, ומפקדו — קצין בדרגת רס"ן — שציין, כי אליעזר אשור הצטיין כחייל קרבי. החזן הצבאי הפיקודי, רס"ר אברהם טוקסמן, אמר את תפילות אזכרה. הטקס הסתיים בירי מטח-כבוד בידי חבריו של המנוח.

המנוח אליעזר (עזר) אשור הניח זוג הורים ו-9 אחים ואחיות.

אילון תובע רפורמה בשלטון המקומי

מאת מנחם שמואל

„הגיע הזמן לחלוקה ברורה בין תפקידי השלטון המקומי לתפקידי השלטון המרכזי. לאחר קביעת תפקידיו של כל אחד מהגופים, יהיה צורך לקבוע את מקורות המימון לביצועם של התפקידים, שכן המצב הנוכחי במערכת היחסים בין השלטון המרכזי לשלטון המקומי הוא בלתי אפשרי" — אמר אתמול במסיבת עתונאים בתל-אביב יו"ר מרכז השלטון המקומי וראש עיריית חולון פנחס אילון.

במסיבה השתתפו גם יו"ר ועדת הפנים של הכנסת, ח"כ יוסף תמיר, ומנכ"ל משרד הפנים, חיים קוברסקי. מר אילון אמר, כי הפקודות המהוות את הבסיס החוקי לפעולותיהן של הרשויות המקומיות הן מיושנות. הרשויות קיבלו על עצמן במשך הזמן, על-פי דרישות משרדי הממשלה, שירותים שהם על-פי הגיון בתחומי פעולתו של השלטון המרכזי. הוא הציע להטיל על צוות מומחים בלתי-תלויים, דוגמת ועדת בן-שחר, לבדוק את הנושא ולהציע תוכנית לרפורמה כללית בפעולות השלטון המקומי.

לדבריו, יש צורך ששירותים ממלכתיים כגון חינוך, בריאות וסעד, ימומנו במלואם על-ידי השלטון המרכזי, ואילו כדי לאפשר את המשך קיומם של שירותים מוניציפאליים אחרים, על הממשלה להחזיר אותו נדף מהכנסות המיסים שהיא גובה למימונם.

קריקטורה בגודל של גלויית-דואר, שצוירה בידי רותי איתן, בת 18, בתו של אלוף פיקוד הצפון רפאל איתן („רפול") — זכתה בפרס ראשון בתחרות „נוער בעידן האלקטרוני". יחד עם תשע עבודות נוספות, תוצג הקריקטורה עם עבודותיהם של 100 ילדים מ-100 ארצות תבל, בתחרות בין-לאומית שתתקיים בסוף השנה ביעבה.

„זה היה בחורף", סיפרה אתמול רותי, בטקס קבלת הפרס שהתקיים בבית-ספר „בוקי" בירושלים. „ראיתי מודעה בעיתון על התחרות וקץ במוחי רעיון לקריקטורה ציינית. ציירתי קריקטורה קטנה, בה רואים שני ראשים של בני אדם, לאוזניהם מורכבות אזניות, מסך לפני עיניהם ומיקרופון צמוד לפיותיהם. מעליהם — אנטנה, וליד כל אחד יש מתג, שרק בלחיצה עליו הם יכולים לדבר איש עם רעהו. ולמטה כתבתי באנגלית: ‚האם תקשורת-מרחקים אכן יוצרת תקשורת בין בני אדם?'".

יו"ר ועדת השופטים, דוד דגני, אמר, כי הקריקטורה נבחרה פה אחד על-ידי השופטים, וזיכתה את רותי בפרס הראשון בין המתחרים הבוגרים (בני 13—18). בפרס הראשון לקבוצת הילדים הקטנים (8—12) זכו שתי אחיות, דרית וטל כלאר. „הדבקנו ונותח גדול, שיורה סלילים של רשמקול, עליהם מוקלטים דברים שאנשים רוצים לאמר איש לרעהו. כך הראינו מה אפשר לעשות עם התותחים בימי שלום", הסבירה.

שמונה ילדים נוספים זכו בפרסים על ציורים, חיבורים ואף תכניות. אילן ליהר (11), הציג תכנית דמיונית, של טלפון המדבר בארבע שפות, ויצחק שפירא תיכנן שעון אלחוטי שניתן לכוונו מתחנה מרוחקת, וטלפון עם מראה, בה המשוחחים יכולים לא רק לראות איש את רעהו, כי אם גם לחוש זה את זה...

להתחרות המאורגנת זו הפעם השנייה, נתנו את חסותם משרדי התקשורת והחינוך, וחברות „מוטורולה" ו„תדיראן". בתצלום: רותי איתן מקבלת את הפרס הראשון. (צילום: ישראל שפיונקי, „ישראל שאנן").

תיק החקירה בחשד נגד מפקח מס-הכנסה בנהריה עבר לפרקליטות המחוז

מאת מנחם רהט

תיק החקירה בפרשת החשדות המיוחסים לראש המפקחים במשרד מס-הכנסה בנהריה, חיים אבוטבול, [...]ר בימים הקרובים להכרעתו של פרקליט מחוז חיפה [...]ון. הלה יתבקש להחליט, אם יש מקום להעמדת [...]ד לדין.

[...]ר אבוטבול נחקר בידי המשטרה, בעקבות תלונה שהגישה [...]בנת תושבת נהריה. המתלוננת טענה, כי ראש אגף [...]ים במשרד פקיד השומה בנהריה עשה בגופה מעשה [...]ה בכבות, בניגוד לרצונה. כן טענה בעדותה, כי החשוד [...]ה טלפונית ועקב אחריה קודם ביצוע המעשה שהוא [...]את לה.

החשוד הובא לבית-המשפט, ובהסכמת המשטרה הורה [...]ם לשחררו בערבות עצמית, עד להעמדתו לדין. החשוד [...]מכל-וכול את החשדות המיוחסים לו.

[...]עתה מונח תיק החקירה על שולחנו של ראש לשכת [...]ת במטה משטרת מרחב הגליל, סגן-ניצב פסח פולמן, [...]קה ועיון. סג"צ פולמן מסר, כי התיק יועבר לידי פרקליט [...] מחוז חיפה והצפון.

מצא מטמון בדרך הקשה...

מאת סופר „מעריב"

חמש-מאות לירות — זה הסכום ש„שלמה" [...]בע יפה חסיד, מרמת-גן, תמורת נסיעה במונית. [...]עונית אספה אותה מתחנת המשטרה, לאחר [...]הורה ממעצר בחשד של שידול לזנות.

האשה התלוננה במשטרה, כי במהלך הנסיעה [...]ת נהג-המונית את ידו אל תחתוניה, ותוך שימוש [...]ת דלה משם חמישה „הרצלים" כחלחלים, ומצית „רונסון".

המשטרה עצרה את נהג-המונית לחקירה.

מקרה אחר של שוד היה אור לאתמול ליד [...]ונת נווה-אביבים בתל-אביב. שני צעירים, בני 22 [...]2, מרמת-גן, תקפו שתי פרוצות ושדדו מהן את [...]ון לילך — 700 לירות. מקץ שעות ספורות נתפסו [...]ים ונעצרו.

[...]כתב האישום נגד פרץ [...]רם הועבר לפרקליטות

מאת סופר „מעריב"

משטרת ישראל סיימה הכנת כתב-אישום נגד יו"ר התפעול בנמל אשדוד, יהושע פרץ, ובימים הקרובים יועמד לדין בבית-משפט שלום.

כתב-האישום טרם הועבר לפרקליטות, ולכן טרם הוחלט [...] עיר יועמד פרץ לדין.

מפקח במשמר-האזרחי [...]ץ אשה מגבר „מאוהב"

מאת סופר „מעריב"

[...]פקח של המשמר האזרחי הציל אתמול אשה צעירה [...]די גבר, שביקש „לבלות" עימה.

[...]יש המשמר האזרחי, צבי פיקסל, סייר ברחוב גאולה [...]אביב, עת ששמע לפתע צעקות מפינת רחוב הירקון. [...]ש למקום, וראה אשה הנאבקת בגבר.

[...]תברר, כי האשה היתה בדרכה לביתה, שברחוב גאולה. [...]חסם את דרכה, אמר לה: „את מוצאת חן בעיני, בואי [...]", ומשך אותה בכוח אל תוך חדר-מדרגות סמוך.

[...]התערבות איש המשמר האזרחי נעצר הגבר הרומאנטי, [...], מדרום תל-אביב.

14 נעצר כחשוד בגניבות

מאת סופר „מעריב"

[...]ער בן 14 נעצר שלשום, כחשוד בביצוע שבע [...]ת באיזור אור-יהודה. לפי החשד, גנב מכתים [...]י-רכב.

[...]נער, תושב לוד, נתפס שעה ששוטט באופן חשוד ב[...] הרופאי „שיבא" בתל-השומר. הוא הועבר לטיפול [...]: הנוער.

[...]מר נפץ ונמצא זרוק בר"ג

מאת סופר „מעריב"

[...]רכב קולנוע מראנ.בי. שבשימושו צה"ל, קופסת [...]ת ופתיל רוקם באורך שני מטרים נמצאו שלשום [...]ן לחומר בנין, ברחוב מודיעין 57 ברמת-גן.

[...]ומר התבלה הללו נמצאו בעקבות הודעה שנתקבלה [...]ד המשטרה על חבילה חשודה. משערים כי הם הושלכו [...]ם בידי אנשים, שביקשו להיפטר מהם.

יועץ שר-התחבורה [...]ובע את „העולם הזה"

מאת סופר „מעריב"

יועץ שר-התחבורה, עורך-דין אהוד גרא, תבע את השבועון „העולם הזה", לפי חוק לשון-הרע, בכתבה שפורסמה בשבועון ושנאמר בה, כאילו לאסוף חומר מדי על יהושע פרץ, מנהיג עובדי נמל אשדוד.

בכתב-התביעה שהוגש לבית-משפט השלום בתל-אביב התובע כתבה על יהושע פרץ, פרי עטו של העיתונאי [...]מאי, שהופיעה בשבועון ביום 16.7.75, שבה נאמר בין [...]: „עוזר של שר-התחבורה, אהוד גרא, החל לאסוף [...]ת מרובה חומר בעל תוכן אישי על פרץ. נערכו צילו[...] ושאים של שתי דירותיו, האחת ברחוב שבי-ציון במרכז [...]ה, שם מתגורר פרץ עם אשתו, השנייה ברחוב הדקל, [...]ף הים, שם מתגורר פרץ עם ידידתו דקלין, אשר שיבת[...] שם משפחה לפרץ".

[...]עץ שר-התחבורה תובע מהשבועון „העולם הזה" והעור[...] יוסי יגאל 50,000 לירות. את כתב-התביעה הגיש ב"כ [...], עו"ד רם כספי.

„אנו שובתים רעב עד לשחרורנו" — הכריזו בביהמ"ש 10 העצורים משגב

מעצר החשודים בהתפרעויות הוארך ב-5 ימים ✱ ביום ג' יופיעו בוועדת הפנים של הכנסת

מאת מנחם רהט

מעצרם של עשרה גברים מתושבי שגב שבגליל המערבי, החשודים בהשתתפות בהתפרעויות שאירעו במושב ביום ג' השבוע הוארך אתמול בבית-משפט השלום בעכו ב-5 ימים. בבית-המשפט הכריזו העצורים, כי הם מקיימים שביתת רעב בתקופת מעצרם.

העצורים הם: שלמה אזולאי (31), שמעון אזולאי (28), עזרי מדאר (32), זקינו מדאר (34), משה מילר (35), חסאן שאשי (20), כליפה חכמון (36), אברהם חכמון (26), משה גוהרזן (26), אלי אלימלך (35).

לפני השופט מאיר דואק טען ב"כ המשטרה, סג"נ גבי מרזוק ממשטרת שגרעם, כי לעשרת העצורים, שחלקם נעצרו אור ליום ד' והשאר ביום ד' בצהריים, מיוחסים שני חשדות: התנהגות פרועה וגרימת היזק לרכוש.

סמל מרזוק הסביר, כי המשטרה זקוקה לצורך המשך החקירה בפרשת ההשתוללות שאירעה בשגב השבוע. בתשובה לשאלת השופט אמר, כי העצורים טרם נבדקו על-ידי רופא משטרתי — והוא נתבקש ע"י השופט להביאם לפני רופא בהקדם, לבדיקת מצב בריאותם. ב"כ המשטרה ביקש להאריך מעצרם ב-7 ימים.

בתשובה לשאלות השופט אמר אחד העצורים, כי הוא וחבריו מקיימים שביתת רעב בתא-הכלא מאז יום מעצרם — „הודעתנו להמשיך ולשבות רעב עד לשחרורנו". עצור אחר הסביר: „נלחמנו את מלחמת הקיום שלנו". עצור שלישי השתומם: „במקום שיעזרו לנו כתושבי מדינת ישראל — באים ועוצרים אותנו". עצור נוסף, רכז הבטחון בישוב מ-טעם משטרת ישראל, טען: „אני לא השתתפתי במעשים הפליליים המיוחסים לנו, אבל אני מזדהה עם חברי".

העצורים ביקשו לשחררם מייד, בהסבירם כי עליהם להופיע היום לפני ועדת הפנים של הכנסת, העוסקת בפרשת שגב. אך משנתברר, כי הוועדה תשוב ותתכנס ביום ג' הבא לדיון בפרשה זו — הורה השופט לעצור אותם ל-5 ימים בלבד, למען יוכלו להתייצב ביום שחרורם לפני ועדת הפנים ולשטח טענותיהם.

(ראה גם עמ' 23)

בן 16 נאשם בהנחת חומר נפץ בבית מנהל הפיקוח בבת-ים

בגלל חומרת העבירה — שהעונש המירבי עליה הוא 15 שנות מאסר — דן בעניינו הרכב של שלושה שופטים

מאת אבי בטלהיים

ב-5 ביולי השנה התפוצץ מטען חומר נפץ ברחוב בלפור 80 א' בבת-ים, בפתח דירתו של אברהם שדה — מנהל מדור הפיקוח של עיריית בת-ים.

חקירת המשטרה העלתה, כי החשוד בהנחת המטען הוא צעיר בן 16, תושב יפו, שעשה את המעשה על רקע סכסוך עם שדה, בקשר לעיסוקו במכירת אבטיחים ללא רשיון. כתוצאה מן הפיצוץ ניזוקו קשה 12 דלתות באותו בניין מגורים, ונגרם נזק של עשרות אלפי ל"י לדיירי הבית.

כתב-אישום נגד הצעיר הוגש בימים אלה לבית-המשפט המחוזי בתל-אביב. עורך-דין סברין שרפר, סגן בכיר לפרקליט מחוז תל-אביב, מאשים את הצעיר בהנחת חומר-נפץ כדי להשמיד רכוש.

הבוקר, לפני השופט התורן בבית-המשפט המחוזי, עומד עורך-דין שרפר לבקש את הארכת מעצרו של הנאשם עד גמר ההליכים המשפטיים נגדו.

סעיף האישום שמועלה כנגד הצעיר הוא בחומרת פשע חמור, ולכן יתברר משפט זה לפני הרכב שלושה שופטים. העונש המירבי על עבירה זו הוא 15 שנות מאסר.

המשטרה מחפשת חשוד באיום על שופטי עמוס ברנס

החשוד בשיגור מכתבי איום לשופטים, היושבים בדין במשפטו של עמוס ברנס — מבוקש לחקירה על-ידי המשטרה.

שופט השלום החיפאי נתן קליינברגר הוציא אתמול צו הבאה נגד החשוד, חיים יובל, לבקשת בא-כוח משטרת חיפה. הוא סיפר לשופט, כי בחודש מאי נשלחו מכתבי-איום לשופטים אברהם פרידמן, זלמן יהודאי ואמנון כרמי. אלה הם השופטים היושבים בדין במשפטו של עמוס ברנס, הנאשם ברצח החיילת רחל הלר.

המשטרה טוענת, כי החשוד בשליחת המכתבים מתגורר בוואדי-לימון שליד צפת. הוא איש זמן לחקירה, אך לא התייצב במשטרה ולא ניתן לאתרו, ולפיכך ביקשה המשטרה את צו-ההבאה.

חדש בארץ
הפוטו טפט
טפט תמונה לכל הקיר
מבצע טפטים
החל מ-12.30 ל"י למ"ר החומר
טפטים פלסטיים רחיצים — שלטרים חינם
ריפוף P.V.C. — שטיחים מקיר לקיר
הכל במבחר בינלאומי עשיר,
יעוץ והדרכה לעבודה עצמית — חינם
אספקה לחנויות, למוסדות ולחנויות
אוהב ציון, אבן-גבירול 20, ת"א טל. 257941

מלון „דפנה" טבריה
3 כוכבים
- 40 חדרים עם שיכלולים
- פתוח בכל ימות השנה
- שרות אדיב, אירוח, נופש ומרפא

טלפון: 22261 (067)

חמי טבריה
לבריאות
ולשיפור הכושר

מעיינות "חמי טבריה"
יעשו ממך אדם חדש בכל גיל.
"חמי טבריה" טל: 8-21967 (067)

בהזדמנות נדירה!
למכירה בריכות שחיה
מפיברגלס צבעונית
המחיר — 550 ל"י
לפנות במפעל ג'י.פי.אי. אזור התעשיה
נס-ציונה, טלפון 03-958166.

תנועת החרות המרכז
מועצה מוניציפלית
ביום א', י"ט מנחם אב (27.7.75) יתקיים
כנס ארצי של המועצה המוניציפלית
בהשתתפות יו"ר הסניפים וחברי המועצות הדתיות, בשעה 17.30, בבית-ז'בוטינסקי, תל-אביב.
נושא הדיון:
לקראת חידושן של המועצות הדתיות
ישאו דברים:
יו"ר האגף, עו"ד דב מילמן
מנכ"ל משרד הדתות, מר דוד גלס
ח"כ מנחם ידיד.

חסרים 2 נוסעים
להשלמת קבוצה לטיול מקיף במזרח הרחוק
לחודש ימים
החל מאמצע אוגוסט
בפרטים נא לפנות:
ביום: 02-228311,
02-227996
בערב: 02-37775.

עיריית בני-ברק
מחלקת הסעד
דרושות
משפחות אומנות
להחזקת תינוקות וילדים
[...]בלת פרטים לפנות אל מנהלת המחלקה במשרד [...]יריה טלפון 783121 בשעות העבודה.

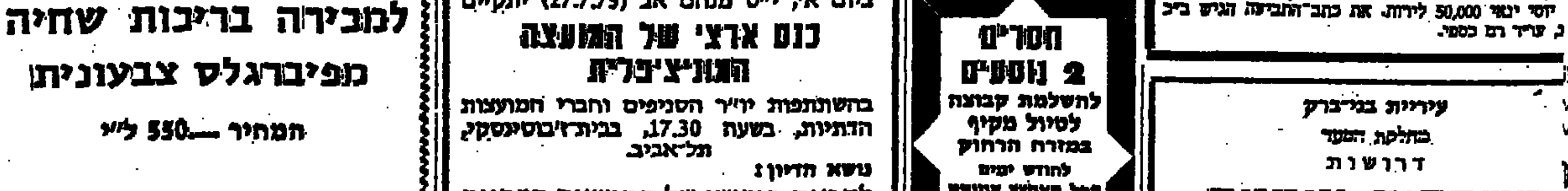

דינה וג'קי [...]
מודיעים בשמחה על [...]
בנם הבכור
נכד ל:
[...] ואבנר אהרוני

לאבנר אהרוני ורעיתו
ברכת מזל-טוב
להולדת הנכד

שרה ואבי ארו[...]
שמחים להודיע על הולדת
יעל
אחות למרדכי, חנה, מרים
רחל הלפמן

שכר־הלימוד בבתי־הספר העל־יסודיים יועלה ב־45%

שכר הלימוד בבתי־הספר העל־יסודיים בשנת הלימודים הבאה (תשל"ו) יועלה ב־45 אחוז לעומת תשל"ה — החליט אתמול שר ה־חינוך והתרבות, אהרון ידלין, לאחר שניים מורות ה־תייעצויות בנושא זה עם שר־האוצר, חברי ועדת ה־שרים לענייני כלכלה, נצי־גי ההסתדרות, מרכז השל־טון המקומי וועד ההורים הארצי.

בהתאם להחלטה, יהיה גובה שכר הלימוד בתשל"ו כדלק־מן: כיתה ט' — חינוך חובה חינם; כיתה י' — 3,230 ל"י (לעומת 2,228 ל"י בתשל"ה); כיתה י"א — 3,420 ל"י (ל־עומת 2,356 ל"י); י"ב—י"ד — 3,580 (לעומת 2,469 ל"י). משנת הלימודים הבאה תו־נהג בשכר־הלימוד בבתי־הס־פר העל־יסודיים טבלת־הנחות בת 20 דרגות־הנחה (לעומת 10 דרגות שהיו בתשל"ה), ה־מבוססת על ההכנסה לנפש. למשפחה, אשר הכנסתה לנפש אינה עולה על 425 ל"י, יינתן פטור מוחלט מתשלום שכר־הלימוד (לעומת 270 ל"י לנפש בתשל"ה). כל מי שמשתכר בין 426 ל"י לנפש ל־1,125 ל"י, ייהנה מדרגות הנחה ש־בין 5—95 אחוזים, בהתאם ל־שיבוצו בטבלת ההכנסות ל־נפש. בעלי ההכנסה העולה על 1,125 ל"י לנפש, ישלמו את מלוא שכר הלימוד (ל־עומת 540 ל"י לנפש בתש־ל"ה).

שר החינוך ידלין

הקלות לבעלי הכנסה נמוכה

בשיטה החדשה, טוען משרד החינוך, יש משום הקלה ב־נטל היחסי של תשלום שכר־הלימוד על בעלי הכנסות נ־מוכות ובינוניות. אנשי משרד־החינוך מעריכים — על־פי ב־דיקה מוקדמת — כי יותר הורים ייהנו מהנחות בשכר־הלימוד בתשל"ו, לעומת תש־ל"ה.

עם זאת מן הראוי לציין, כי גם לאחר אישור שיטת הדר־גות החדשה, יעלו בתשל"ו שיעורי התשלום של ההורים.

יצויין, כי גם לאחר העלאת שכר הלימוד יישאר חלקה של הממשלה במימון הוצאות החי־נוך העל־יסודי בכיתות י'—י"ב במדינה כפי שהיה ב־תשל"ה, דהיינו: כ־250 מי־ליון ל"י לשנה, המהווים כ־60 אחוז מכלל ההוצאות.

שר החינוך והתרבות הודיע, כי ההתייקרויות הצפויות ב־מרכיבי שכר־הלימוד בשנת ה־לימודים הבאה לא יוטלו על ההורים וייספגו במלואן על־ידי הממשלה.

'עושה צרות' נגמל מסמים - תודות ללימוד תורה

מקרה נדיר של צעיר, שנגמל מסמים בכוח רצון עצמי והאמונה — היה ב־אחרונה במגדל־העמק.

הצעיר, בן 21, בא ממשפחה הרוסה והיה מכור תקופה ארוכה לסמים. לפני שבועות מספר הופיע בביתו של הרב דוד גרוסמן, רבה של מגדל־העמק, וב־פיו בקשה: ילמד אותו הרב תורה, כדי שיוכל להיגמל מהסמים ההורסים אותו.

תחילה הטיל הרב ספק ביכולתו של הצעיר להיגמל מהסמים, לאחר שהיה מוכר בעיירה כבעייתי וכ"עושה צרות". בכל זאת הציע לו ללמוד בישיבה ירוש־למית, והצעיר הסכים ונשלח לישיבה של בעלי תשובה. להפתעת הרב וכל שו־אר מכריו, הפסיק הצעיר ליטול סמים ונעשה לתלמיד ישיבה מן המניין, הלומד תורה משעת בוקר מוקדמת ועד שעת לילה מאוחרת.

השבוע הופיע הצעיר במגדל־העמק א־צל הרב והודה לו על מה שעשה ל־מענו. "מאז התחלתי ללמוד לא הרגשתי כל צורך ליטול סמים" — אמר.

חייל שתוי השתולל בבסיס והיכה בחגורה קצין־שיפוט

תקף גם חיילים שחשו לעזרת מפקדם ✶ "נרגע" רק כשהותז עליו קצף כיבוי ✶ נידון לחודשיים מאסר

מאת מרדכי אלקן

חייל, שנידון על־ידי מ־פקדו ל־14 יום מחבוש, ל־גם "קוקטייל" של תרופות עם וודקה ובהשפעתו עשה שפטים במפקדו — קצין־שיפוט, לעיני מאות מחיילי הבסיס.

המקרה אירע ב־2 בינואר השנה בבסיס של חיל־האוויר ונתחשף בבית־דין צבאי של חיל־האוויר, שם נידון את־מול החייל לחודשיים מאסר בפועל ו־8 חודשי מאסר על־תנאי, בגלל התנהגות פרועה השמדת רכוש.

הנאשם, שב מביתו לב־סיס הצבאי, לאחר שקיבל מ־אביו הרופא ארבעה סוגי ת־רופות נגד הצטננות קשה ש־לקה בה. שעה קלה לאחר ש־שב לבסיס נידון החייל על־ידי מפקדו, במשפט מהיר, ל־14 יום מחבוש, בגלל עבי־רות משמעת.

כדי להפיג את צערו על המעצר וה"סגולה" להתגבר על ההצטננות הקשה לגם ל־רוויה כמות ניכרת של וודקה — לאחר שכחמש שעות לפני כן בלע ארבעה סוגי תרופות נגד הצטננות. על כמה מאותן תרופות צויינה אזהרה, האו־סרת להשתמש בהן יחד עם אלכוהול.

השפעת ה"קוקטייל" של ה־תרופות עם הוודקה היתה מיי־דית: אש פרצה לפתע בבית המעצר, שם היו חבושים ה־שתיין וחברו. החבר זעק לי־עזרה, להצילם מן האש ש־אחזה במזרנים במקום ואיי־מה לשרפם חיים, ושני הצעי־רים חולצו ללא פגע. השיכור הוצא מעורפל חושים ונצח על הדשא ליד בית־המעצר. כפ־קדו, קצין־השיפוט, עבר ב־אקראי ליד בית־המעצר הצ־לית לעורר את הצעיר. מש־התאושש קם על רגליו, קילל את מפקדו בשצף־קצף, דלק אחריו ויכה בו קשה בחגורה. תוך כדי כך נעד המפקד ו־נחבל בציצנור.

במקום התחוללה מהומה ג־דולה. מאות מחיילי הבסיס חשו לשם וכמה מהם, שניסו להציל את מפקדם מידי ה־שיכור — ספגו מכות קשות. לבסוף התגברו על השיכור וגררו אותו לבית־המעצר. שם הוא השתולל שוב והרס ר־כוש, ונרגע רק לאחר שהר־תקף בזרמי־קצף של זרנוק כבאים.

בית־הדין הצבאי, בראשות רס"ן שלום מני, הקל בעונשו של הנאשם בהתחשב בהיותו עולה חדש, שסבל מקשיי ה־סתגלות בצבא, וכן בהיותו בן להורים ניצולי השואה, ש־עודדו את בנם להתגייס ל־צבא עוד לפני שנקרא לש־רות.

בית־הדין קבע, שלא הוכח כי הנאשם פעל באי־שפיות דעת מחמת שיכרות. אולם, עם זאת, קיבל בית־הדין את טענת הסניגור, עורך־דין אילן קירזנר, והתחשב בנסיבות ה־מקרה הכיוון, שבו פעל ה־נאשם בהשפעת ה"קוקטייל" של התרופות עם הוודקה.

בת 18 התחשמלה למוות

נערה בת 18 במעברת קריית־חיים, יפה אלבז, הת־חשמלה אתמול למוות, ב־שעת הפעלת מכונת כביסה. הנערה הועברה לבית־החו־לים רמב"ם בחיפה, שם נקבע מותה.

שני "הפורצים" היו ...בלשי־משטרה

מאת סופר "מעריב"

דיירי הבית ברחוב אבן־גבירול 197 בתל־אביב, ש־נזעקו שלושים אל חדר־המדרגות לשמע קולות־רעש משונים, ראו במקום שלושה אנשים והזעיקו מיד משטרה. "תפסנו שלושה פורצים" — הודיעו למוקד.

השלושה הוסגרו לידי שוט־רים, אך שניים מהם נראו "פנים מוכרות" ללובשי־המ־דים. ואכן, הם לא היו אחרים מאשר בלשים, של היחידה ה־מרכזית לעיקוב ולבילוש. רק השלישי היה פורץ "אמיתי".

שני הבלשים, סמל שמעון ישי וסמל דניאל אדרי, עקבו קודם־לכן אחרי צעיר, שנראה משוטט בחצרות ובכניסות ב־תים בצפון העיר. ואמנם, במהלך המעקב תפסו אותו "על חם": שעה שנעץ מברג בין המשקוף לבין הדלת, ב־קומה ג' של הבית ברחוב אבן־גבירול, בנסיון לפרוץ.

"לא הלך לי", אמר הבחור, בן 22, מפ"ת, שעה שנתפס. אלא שהשכנים, שנזעקו כאמור אל חדר־המדרגות מחמת ה־רעש, חשבו כי תפסו שלושה פורצים. רק העובדה, שהניידת אשר הוזעקה למקום הגיעה ב־מהירות, הצילה את שני הבל־שים ממכות נאמנות...

תנועת המושבים תקים מושב תעשייתי בגליל

מאת דליה מזורי

מושב תעשייתי ראשון מסוגו בארץ, המהווה מהפכה בתנועת המושבים ואשר ייקרא "עתיד", יוקם בקרוב בגליל על ידי תנועת המושבים.

מזכיר תנועת המושבים, אהרן בומקין, שמסר לסופרת "מעריב" אמר, כי גרעין המושב כבר הוקם. גרים עתה זמנית בצריפים בחוות יבור שליד יסעור.

מקום המושב יהיה בסביבת יודפת — שבגליל. התנועה סבור כי זהו הפתרון האידיאלי לצעירים, המ... לחיות באורח חיים מושבי.

תנועת המושבים פועלת עתה לבטל את כוונת הכספת להעביר את המפעלים התעשייתיים של אזור שומרון לאותה סביבה בגליל, ולפיכך מתעכבת לפי התנחלות חברי המושב החדש.

מילגה באוניברסיטת ת"א לתושב רצועת־עזה

שר העבודה הודיע על מתן מילגה לתושב עזה, לשם לימוד גיאודזיה (לימודי מדידות) באוניברסיטת תל־אביב.

המילגה תינתן החל משנת 75/76, ותכלול לימוד של שלוש שנים במחלקה לגיאודזיה האוניברסיטה.

משרד העבודה יערוך באוגוסט, בשיתוף עם קדות האזורים, קורס השתלמות של 6 ש. לפקידות הבכירה של עובדי לשכות העבודה בשט...

כיום מפעיל משרד־העבודה בשטחים 38 לשכות עבודה, מאופירה בדרום ועד גינין בצפון.

הנהגים יצאו לחופש מנהלי "אגד" "ירדו" לנ...

"יום כללי" נערך בימים אלה ב"אגד". בו התפקידים הבכירים, ראשי המזכירות, ראשי ומנהלי המחלקות סגרו את משרדיהם וחזרו אל הם יצאו לנהוג כאוטובוסים בקווים השונים.

הסיבה: להנהלה החדשה של הקואופרטיב התב כי יש מחסור חמור בכוח אדם לביצוע העבודה אליה נוספו כבכל קיץ גם ההסעות המיוחדות לחופ...

התברר כי ההנהלה הקודמת, שהודחה בחוד חודשיים, גילתה לפני כן "רוחב לב" מופרז וחילק... יותר לחברים: אישורי חופשה לחודשי הקיץ הב...

באיזור תל־אביב בלבד חסרים עתה ל"אגד" כ... נהגים. מהנהלת "אגד" נמסר כי 200 חברים מטיל בחו"ל, מצויידים ב"אישורי חופשה", והדבר איל... אחרים לצאת לעבודת שעות נוספות או לנטוש את ... במשרדים.

סוף שבוע שקט בכל ענפי המס...

ירידה של 4 אג' במחיר הנת"ד ✶ ביקוש ער לס... הנסחרות לפי תשואות ✶ שוק המניות "התעייף" ל... סוף שבוע המסחר ושערים רבים "נפלו" בש... השערים המשתנים

אשנב לבורסה

מאת ש. אביטל

סוף שבוע שקט היה ב־בורסה התל־אביבית וההא־טה בפעילות הורגשה בעי־קר בשוק המניות. בענפי אגרות החוב הצמודות למדד נמשכה מגמת העלייה שהח־לה באמצע השבוע, ההגנ־רות הקיצוניות ביותר היו בסדרות הארוכות, לגביהן הנוהג המסחר לפי התשואה. ביום א' נתפתח פער ההמחיר לפי בסיס התשואה לפדיון של 3.5% נגד היצעים גדו־לים שהופיעו והפיעו עוד ב־0.2 אחוזים להתשואה הכל־לית. ביום ג' ואילך היתה מגמת שיפור בשערים וה־תשואה ירדה עד אתמול ל־3.25 אחוזים בסדרה ול־8% בסדרות האחרונות.

באגרות הבריה ירדה הת־שואה בכמה עשיריות האחוז בסדרות הקרובות והבינוניות והתייצבה סביב 3.9—4.1 אחו־זים, בעוד בסדרות האחרונות (סדרת ש') איזנה התשואה נמוכה יותר.

במחיר הנת"ד נרשמה את־מול ירידה של 4 אג', ל־6.86 ל"י, תוך מחזור של אלף דולר. בענפים הדולאריים היתה הת־ענינות ערה למדי גם בשבוע זה, המחזורים נעו סביב 1.5—1.1 מיליון ל"י ערך כספי. התשואה בקבוצת הניירות שבהנפקה הקונצרנים הבנק־איים והמוסדות הלאומיים הת־יצבה סביב 4.3% נטו, וסביב 4% בתעודות הדוליים.

שוק המניות "ירד" אתמול לאחר ימי מסחר סוערים ו־מלאי מתח. השערים נשארו יציבים פחות או יותר.

פרט לשמועות על הנפקה קרובה של שטרי הון ומכיות בבנק לאומי, מניות חדשות ד־כתב אופציות ב"אי.די.בי", "דברי" אתמול בבורסה על הנפקה קטרי הון חדשים מ־טעם הבנק לפיתוח ומשכנת־אות (מקבוצת דיסקונט) בס־כום של 20 מיליון ל"י וברבית של 15%.

המחזור השבועי במניות הס־תכם ב־21 מיליון ל"י (ממוצע יומי של 6.2 מיליון ל"י) וב־אגרות החוב הצמודות למדד ב־53 מיליון ל"י (ממוצע: 11.0) בנת"ד נקשרו עסקות ב־1.1 מיליון דולאר ובניירות הקשורים למטבע חוץ כלשהו — כ־7 מיליון ל"י בחמשת ימי המסחר האחרונים.

קצב ההנפקות מן המקור — במיליון ורבע ל"י ליום

בנק ישראל מכר בתחילת החודש אגרות מילוה פיתוח (סדרה 3026) בעשרים ימי ה־מכירות בסכום של 25 מיליון ל"י ע"נ. זהו ממוצע מכירות יומי של 1.25 מיליון ל"י ב־קירוב וזאת למרות שהתשואה בשוק הפתוח היתה עדיפה ב־רוב ימות החודש. יתרת קצרי המועד שבידי הציבור ירדה מכ־197 מיליון ל"י בתחילת יולי ל־195 מיליון ל"י עד אתמול. נמכרו תעודות בפרק זמן זה בסכום של כ־47 מיליון ל"י, אך הפדיונות השבועיים והר־כישות של הבנק בשוק עלו על סכום המכירות בכ־2 מיליון ל"י. בתחילה ספטמבר יירשמו למסחר שתי הסדרות שהונפקו בינואר־פברואר, סד' 3019 ו־3020. המדד הבסיסי של סד־רה 3019 הוא 291.7 נק' ושל סדרה 3020 — 298.8 נק'.

המניות הפעילות (באלפי ל"י ע"נ)

אי.די.בי.	218
חלפסון 10	215
לאומי השק'	221
הכשרת הישוב	122
דיסקונט השק'	116
התנודות החזקות (ב־%)	
אתא ב'	—8.0
אתא ג'	
ערד	
חעל	
פניציה	

המנהל: בנק לאומי

	מחיר היחידה	מחיר
צמיד	192.69	.99
גביש	179.24	.87
בדולח	195.7	.7
שמיר	153.54	.97
ביא	276.2	.1
יגדל	144.3	.5

החברה לניהול קרנות בנאמנות בע"מ — המנהל: בנק הפועלים

	מחיר היחידה	מחיר פדי...
צבר	350.6	374.1
ארז	141.3	134.6
איתן	191.9	187.21
עדיף	133.41	130.14
אלחוז	101.83	99.35

אורה הרצוג — היו"ר הבינלאומית של המועצה לא"י יפה

גב' אורה הרצוג נבחרה ל־יושבת־ראש הבין־לאומית של המועצה לארץ־ישראל יפה, ב־ישיבת הנהלת המועצה שנת־קיימה אתמול, לקראת צאתה של גב' הרצוג עם בעלה לניו־יורק, שם יכהן חיים הרצוג כשגריר ישראל באו"ם.

ליושב־ראש הארצי של ה־מועצה, במקומה של גב' הר־צוג, נבחר איסר פן, וד"ר אבר־הם באמן נבחר לגזבר־כבוד. נשיא המועצה, יצחק לבני, בירך את הנבחרים והודה לגב' הרצוג על פעולה למען המוע־צה.

מנוף מכולות שני בחיפה

בנמל חיפה הוצל בימים אלה בהרכבתו של מנוף־הגשר השני לפינוי מכולות, שיכ־פיל את תפוקת הנמל בנושא זה. המנוף השני, שהוזמן ב־ארה"ב, עולה כ־12 מיליון לירות, וכושר הרמתו מגיע ל־40 טון. הרכבתו יימשך 3—4 חודשים. בנמל פועל זה כבר מנוף גשר אחד, שהעבירו 20 מכולות לשעה.

GERMAN EMBASSY — CULTURAL CENTER
שגרירות הרפובליקה הפדרלית של גרמניה מרכז התרבות
חופשת קיץ
משרד המרכז וספרית הירש סגורים לקבלת קהל
בתאריכים הבאים:
יום עבודה אחרון: יום שישי, 1 באוגוסט 1975.
יום עבודה ראשון: יום שני, 22 בספטמבר 1975.
ההרשמה לקורסים בגרמנית
מתקיימת כל יום, החל מן ה־8 בספטמבר 1975 (לא בחגים) בשעות 15.00—18.00
תחילת סמסטר החורף ב־29 בספטמבר 1975
(פרטים נוספים במהדורות העתונים היוצאים ב־5.9.1975)

חדש
כל מעשן חייב לקרוא מודעה זו:
Aquafilter®
פילטר הסיגריות היעיל ביותר בעולם — עתה בישראל!
אקוואפילטר, מסנן בממוצע 75% מהניקוטין והזפת שבסיגריה, הודות לשיטת "הסינון הלח" אשר נקבעה על ידי מדענים כיעילה ביותר בעולם. כל פילטר מתאים לעישון 20 סיגריות לפחות!
כל מעשן שבריאותו חשובה לו — חייב לנסות את אקוואפילטר, הפילטר האמריקני המהפכני שאינו משנה את טעמה המקורי של הסיגריה אך מפחית ב־75% את הנזק שבעישון!
עם אקוואפילטר — תרגיש ביתרונו של פילטר מיוחד זה! כבר אחרי הפיסת הסיגריות הראשונה שתעשן
מסנן בממוצע כ־75% מכמות הזפת והניקוטין

Made in U.S.A.
אקוואפילטר — להשיג אצל מוכרי הסיגריות ובבתי מרקחת.
מפיצים בלעדיים: אגפל בע"מ טל. 255544 ת.ד. 1891, תל־אביב.

לוח מעריב

מכוניות למכירה

(סוף מעמוד 48)

למכירה ב'יום ארוך 1973 מצב מצויין טלפון 053-99679.

אמריקאיות

מבריק 1973 אוטומטי, יד ראשונה, וייצמן 74 כפר-סבא, הולצר מ.

דודג' דארט 1974 חדש, 32 סקי, כל התוספות, 3000 מייל, טל. 932346, סירקין 31 הרצליה, ברנר.

פונטיאק קטלינה 1974 אוטומטית 7000 ק"מ, מיזוג, אוויר ו רדיו 856908, 51692.

אודי נ.ס.או.

פרינץ 4, 66, במצב מצויין — 6000 טל. 849374.

פרינץ 1200 מודל 1970 ותוספות 063-22863 משעות הערב.

אאודי 100 ג'י.אל. אוטומטי + מיזוג אוויר, מודל 1973, טל. 426642, 223964.

אלפא רומיאו

ג'וליה 1300 74 במצב מצויין 30,000 ק"מ 736176.

אופל

אופל קומודור קופה אוטומטית + מזגן גג סקאי. טל. 477104.

ב.מ.ו.

למכירה ב.מ.ו. 1800 מודל 1970 בערב 063-25000, 063-24814 ב' עבודה.

וולוו

וולבו סטיישן מצויינת 1969 135,000 ק"מ טלפון 03-867321.

וולבו 121, 1964, טסט לשנה במצב טוב — 723990.

ווקסהול

ווקסהול ויקטור סטיישן 1967, ג'יר אוטומטי 10,000 (785797), לא בשבת.

טריומף

טריומף 1500 שנת 1969, במצב מצויין + רדיו, טסט ינואר 1976 טלפון 236819.

סובארו

סובארו סטיישן 1972 + רדיו מצויינת 28,000 טלפון 761088 פרט לשבת.

סוסיתא

סוסיתא סטיישן 1973 23,500 ל"י 053-24643.

סוסיתא סטיישן מודל 1968 טסט לשנה — 10,500. 755680.

הצעות עבודה

(סוף מעמוד 45)

עבודה פיזית קשה בסיני הבכי סה גבוהה מתאים לקיבוצניק בשנת חופש, טל. 764779.

לחברת יבוא מוצרי ריהוט דרושים סוכנים בעלי ידע ונסיון, רצוי בעלי רכב. בחבר פרטים לפנות ת.ד. 20050 עבור ת.ד. 538/5.

פקידים/ות פועלים/ות בכל ה רמות, העסוקה וקידום. אלנבי 134.

דרוש מכונאי מוסמך למרכז ה נמלון" מאלון, טל. 841486.

לסלון מתוכים ותזויות, הופרות — הרואה 24 ר"ג.

דרוש אורג בתנאים טובים ב בני-ברק. 780885 אחה"צ.

דרושים למחידות, להנהלת חשבונות, ל.ב.מ., כתבנות. העזרה ועבודה. "שרותל" אלנבי 140 ת"א (התחנה המרכזית).

במטה תקוה רענה, רח' בר רוכוב 39. טלפון 052-91023 מור משים מבחית ומטפלת.

הנרשאי מכונות מקבל עבודות שרטוט לפנות טלפון 479901.

דרושה גננת עם נסיון למח אימה תנאים מצויינים 859001.

עוזרות ומטפלות

דרושה עוזרת + לינה ברמת גן, תנאים טובים למתאימה, טלפון 792902.

ברמתיים דרושה אשה למטפל בילדים ולניהול משק בית, העבודה בשעות 13—18, טלפון 03-911890.

כמטפלת דרושה ברמתגן לבל השבוע 728446, 13.45—07.30 ב עבודה: 225826.

בגבעתיים משק בית + בישול 4 ימים 4 שעות 742966 בערב.

דרושה אשה לטיפול בבן שנה 224087 3.30—7.30.

מטפלת לשני ילדים בפתח-תקוה אצל מורה מורה 6. צוקרמן 901423.

פקידים

דרושה מזכירה בכירה הכותר ידע בהדפסה באנגלית ובעברית לפחות 4 שעות ביום, טל. — 10.00—14.00 משעה 282176.

מזכירה מעולה ליום שלם, דרושה ל"רהיטי אפרתי" הרצל 102, בין השעות 10.00—13.00 בבוקר.

דרוש/ה מנהל/ת חשבונות עבור חברה בת"א חצי משרה או משרה שלמה, עבודה עצמאית, תנאים טובים, ת.ד. 350.

למשרד בטמפל בת"א דרושה פקידה + הדפסה, שעות העבודה 8—15.30 טלפון 31049.

למפעל תעשייתי, מזכירה, ידע עברית ואנגלית (כולל תיק תמחיר), תנאים טובים 884633.

דרושה לחברה קבלנית מזכירה בעלת נסיון רצוי עם המלצות לפנות לת.ד. 6286 ת"א טל. 59937.

דרושה למשרד עו"ד מקידה כתבנית לחצי יום 261518 לפני הצהריים.

דרושה מנהלת חשבונות מנוסה לחצי יום בטלפון 297364 עד 1 בצהרים.

מספרות

מספרת השרון דרושה ספרית מעולה ומקוקרת 473367.

מספרה "קריסטל" ארלוזורוב 188 — דרושה ספרית מעולה 254003.

ספרית מעולה בתנאים טובים באיזור ת"א 472530, 753786.

גזירה ותפירה

דרושות תופרות לסימון מעילים למכונת מתוזרות, טל. 246669 תל-אביב.

רהיטים

(סוף מעמוד 47)

מערכת סלונית חדשה, מטם כורסאות מקסימות, ריפוד מלא 241456, 740383.

"שוויבר" קטים רהיטים עתיקים וכמשומשים פריג'ידרים פ"ת 910294.

בהזדמנות סט סלוני + פר פי שטאות ומזגן תוצרת חוץ, רחוב הרואה 50 רמתגן דירה 1 אחרי רוטנבייג.

אורון 5 דלתות בגנון לואי 16 מצויין + כורסאות, לואנר, ש' ברטוריות 88/14 לוד.

למכירה חדר-אוכל סגנון צרפתי עם סלוני ורהיטים אחרים — 248360.

הזדמנויות אצל חרובל ורמתגן ז'בוטינסקי 100 שטיחים מעור של פ"ת 600 ל"י, כורסאות מי חריל 660 ל"י, מערכת סלון אי סלונית 5,500 ל"י.

רהיטי משרד

בהזדמנות! רהיטי משרד לוקסוס + וילונות ושני מזגנים במצב מצויין, טלפון 624470.

מקררים

(סוף מעמוד 47)

אמקור 13 במצב חדיש 730298 בקרב פרט לשבת.

מקרר פרידמן 11 אוטומטי במצב מצויין, טלפון 03-903022.

למכירה אמקור מאר תדנס ה' אהרון במצב מצויין טלפון — 799542.

בהזדמנות — פריג'ידר לקונה 1.25 מ' לבירה ולמטבח — טלפון 827671.

בפתח-תקוה מקרר אמקור מאר למכירה במצב מצויין 307723.

למכירה מיידית אמקור 13 שנת 69 טלפון 785651.

מזגני אויר

(סוף מעמוד 47)

הזמבינגהאוז חדש חצי כ"ס, מתאים לחדר שינה. 411090.

בשכר חדשי

בר"ג ר"ג 2 + טלפון + ריהוט חלקי 739822, 14.00—18.00.

דירות 3 חדרים בירושלים, טל. 31936 לא בשבת.

בצפון ת"א 2½ חדרים ק"א 3 מדרגות, 441513.

2½ בתל-אביב בול 46, להשכרה ק"ב 889973 לא בשבת.

בפתח-תקוה במרכז 2 חדרים + טלפון בשכ"ח להתקשר — 03-411493.

בראשל"צ רוטשילד 74 3½ דירה עם הסקה — 720536.

2 חדרים בשכ"ח חולון ליד הבריכה תל-גבורים 861714.

בראשל"צ 3½ חדרים חדשה — עולי הגרדום 18 שניירים 768395.

בדמי מפתח

(סוף מעמוד 47)

בר"ג 2 חדרים מרוהטים קר סולם מקום מרכזי 247538.

דירות מרוהטות

(סוף מעמוד 47)

2½ + טלפון + ריהוט קומפלט באזור שפט בר"ג 743192.

מחפש שותף/ה לדירה בצפון + טלפון בסביבה שקטה — 442822.

מיידית 2 + הול מרוהטת, 650 ק"מ, חוות (עליות-ראשונים) — 255507.

להשכיר 2 חדרים ק"א בשכ"ת, 18—22 220947.

דירת חדר/שניים, בצפון ת"א + טלפון 440280.

מסודרת לחודשי הקיץ מאוזנסם 2½ + טלפון לשמעון 63630.

בכפר-שמריהו בבית קטן דירת 1½ מרוהטת לשנה, ליחיד(ה) בלבד 03-235619.

2 חדרים + טלפון בת"א, בגבעתיים, ורמתגן, בחיים — 51907.

חדרים מרוהטים

(סוף מעמוד 47)

חדר, כניסה נפרדת, ריהוט מלא + טלפון בלהרנויה — 418773.

לבחור! דירת חדר מרוהטת חלקי בגבעתיים, ללא טלפון — 447021.

חדר יפה מרוהט במרכז גבע תיים להשכרה רצוי גבר — 241938.

ביקוש דירות

(סוף מעמוד 47)

דרושה בדחיפות דירת 2—2½ מרוהטת בשכ"ת 36805, 861003.

מעוניינים לשכור דירה או בית ברמת-השרון 968822 מערב ס' יום א'.

שידוכים

(סוף מעמוד 48)

בת־זוג

עבור 36/164 נאה + בת מעוניינת בחולדה נאה משכיל ורציני — 03-640549.

צבורית מסודרת 165/28 מעוניינת באשכנזי רציני, ת.ד. 1534 רמת-גן.

בן־זוג

מכבאי 23/174 מעוניין בנאה ואינטליגנטית, למטרה רצינית ת.ד. 36890 תל-אביב.

אלמן 49 + בנורים, מבוסס מעוניין באשה תרבותית עד 45 במצב דומה ע"מ לבנות בית חם ת.ד. 694337 או ת.ד. 3151 עבור נלאמה.

פרטי, צבר (עיראקי) 29/174 מסודרת לנישואים, ת.ד. 5365 ירושלים.

פרשי: נחמד ונעים 28 לסטרנות תיכרות וכו' סודיות מובטחת, ת.ד. 5482 ירושלים.

(פרטי) בחור נחמד בן 27, מעוניין בידידה סודיות מובטחת ת.ד. 20059 ת"א, לסס' 506/5.

דתי 28/168 נאה מתעש בתורה ותניא מעוניין מצויינת למטרה ציונית טל. 840526 מרכז הארץ.

לבתחנים שהראל 30% משכילה נאה ת.ד. 1334 ת"א ל/56053.

מציאים

(סוף מעמוד 48)

סיכו המכ-ויסטית היפה מק בלת בפרטיות. צלית הנוער 31 254333 ובשבת.

טיולים

(סוף מעמוד 48)

במתנדון להשכיר חדר וגל לפנות תל-אביב, טלפון 381688.

בת 28 בשותפות לטיול באירופה, תחילת ספטמבר 809570.

צילום

(סוף מעמוד 45)

במרמה טופר 8 נרמנות, באואר זום 10 עם מריקטם המאפשר מעולה שונים, מקוללות ר' תרישה 3,200 ל"י טל. 723727.

לימודים

הנכי מחפש מתלמדת בגיטרה לחד, שידים לאיקתיב משוח' עים כתבי, לפנות לת.ד. 20050 ת"א למספר 6309/10.

מכונות כביסה

(סוף מעמוד 47)

מכונת כביסה יבוא נגרל אלקטרו, לבכולה, חדש, טלפון 731523.

קבלני בנין

(סוף מעמוד 46)

קבלנים דירות 4 חדרים ווילות, ברחוב המעלות 4, ... משה גלבאום ובנין, בר-כוכבא 26 פתח-תקוה, 913075.

... חברה לבנין בע"מ בונה דירות לוקסוס בהתאם ... תכנית של החברה — 3 חדרים במקום מרכזי ... 14 לפנות רח' ... 47 חולון, טלפון 842250, 16.30—18.30.

דירות למכירה

(סוף מעמוד 46)

... 285376 מציע דירה (גג) 2 60,000—75,000 ב... (כמעט חדש). 2½ וטלפון ... בהזדמנות. 3 ... (חדש) בצפון — 325,000.

... "מאור" מציע בהזדמנות ... 3½ ק"ב ק"ג ...

2 חדרים

(סוף מעמוד 46)

... + הול ע"ע ברח' ... טלפון 257789 ... 445827 13.00.

... לציון שכון בוקוביצה 2 חדרים נאה 959264.

... להשכרה דירת 2 חדרים בצפון ת"א 749292.

2 חדרים גדולה מתאים ..., המאפים 9 תל-אביב 288607 בעבודה 459474.

... רמתגן 2 חדרים + מרווחת, ק"א, 321176.

... דירת 2 ופינת אוכל סמר ... 878814 ל"ד 110,000.

... לציון מיידי דירת 2 ... + משכנתא 753755.

2½ חדרים

(סוף מעמוד 46)

... הרצליה 2½ חדרים ... קומה א', ארון ... טלפון 861818 גם בשבת.

... 2½ חדרים ק"ד חד... ללא טלפון 861836.

... ע"ע מרוהטת יפה ... 739998.

... 2½ מפוארת סלון ענק, ... 453720.

... 2½ כמו 3 בסביבה ... ביותר בהזדמנות —.

... 2½ לוקסוס + ריהוט ... 10, פינוי מיידי.

... 2½ ק"ד לטטקת ... 200,000 טל. 48553.

... 2½ חדשה ק"ג ... 886504.

3 חדרים

(סוף מעמוד 46)

3 חדרים במרכז בגד טלפון 832345.

... למכירה בהזדמנות ב... בן שנתיים 3 חדרים + אוכל סוקולוב 37.

... 3 פינתית מרוהטת, ...

3 ... חדרים, ק"ג, 150,000 ... ישראל סלמן 280000.

... 3 חדרים (במצוד ... טלפון 724610.

... פינתיות 3 חדרים ... 861781 בשבת — 842949.

... דירה ק"ג חדשה ומטופחת ... 240,000 ל"י.

... דירת חדשה 3 + פ"א ... 127,000 + 20,000 ... 28/14 ... 063-88812.

... ציוד 3 גדולים + ... 743599.

... ומוספות בהמשך ... 262425 230,000 בת"א ...

... 3 חדרים ק"ג פרמטות ... 457204.

3 חדרים ויותר

(סוף מעמוד 46)

... בנייברק להגיע 4 ... לוקסוס, דרמוויניות ... 28 דירה 4.

... 4 חדרים דבומינסקי ... 336126.

... סמוך לסכון דיזנגוף ... 03-951783.

... 4½ חדרים מפוארת, 4 ... 886732.

... 4 מפוארת ק"ג 3 ... 052-35049.

וילות ובתים

(סוף מעמוד 46)

... בהזדמנות וילה 200 ... ליד קסטרא-וילנה, 970.

... למכירה 380,000 ... חצי הנגם —.

דירות להשכרה

(סוף מעמוד 46)

... מגבאות 5 חד ... אנגלו-סכסוני, טל. 03-26.

... 3 חדרים, ריהוט ... 443202.

... מתאים ... 308518.

... רינג 3 + טל' 223392, 723055.

... בשכונת ... 269090.

מכונות

(סוף מעמוד 47)

מיטה זוגית + מגירות למבקר עם ללא מזרן ורשאי (500) וכיפת נוער "עמי" ללא מזרן (300) שתיהן במצב מצויין — 03-537401.

מעולי הטטל מגדלים שונים ל' כל מטרה, ארונים למטבחים, עד לבניה המנות, הכל ממידות ה' לפות, 063-22649.

בהזדמנות 2 מ"ר שיש איטלקי חום אוסרה טלפון 477798.

סלון וחדר שינה איטלקי כבר נה שנים, נברשות קריסטל, קר גמיל שיש חגור, טלוויזיה, מכר נת בביסה וכו': רמתגן, חרגם 40, נימבי.

בהזדמנות שתיהות פונג מונג המכים ביותר מדיקט מלא. יד אל, שהם הזרית 063-25563 או ב' בטעל קיבוץ משמרות 063-78016 יוסי, תכנות מוגמלת.

"""ירה מכונת סריגה חדישה מכולה לייבוש שערות 986807.

חיות בית

(סוף מעמוד 47)

גור לחדר דוברמן/זאב כלי העודות 400, 03-53206.

"ארלדיי הבוקסר! מתר ב-9.00 יום נורים כל ק"מ בפוגה מכור ויותקין מורחית לבביש התנות שילום בדור, השתתפות לנורים עד 12 חודש.

אירדל דייל מרייר גורים זכרים מצויינים מעיים ותעודות פור סבים 063-77035.

גורי דוברמן עם תעודות — טלפון 716843.

גורי רועה גרמני + תעודות יוחסין, משפחת ירושלמי — 052-91943.

למכירה כלב רועה גרמני עם תעודות בן שנתיים וחצי, לפנות 937329.

כלי נגינה

(סוף מעמוד 47)

בהזדמנות אקורדיון סקנדל "לידרי" 80 בסים. לא בשבת. 053-23411.

אורגן 4 אוקטבות כייר לבנמר בכנלגור 77 נבעתיים בערב.

מערכות קול

(סוף מעמוד 47)

למכירים, מערכת סטריאו אקאי + רמקולים טורנק 9,500 704529.

פטיפון "דואל" 1229 + טייפ ריקורדר סטריאופוני "אנסוניק" טלפון 982134.

מטבעות ומדליות

(סוף מעמוד 47)

למכירה סט כ"ה 5,800 סט ב"נ — 053-22211 — 3,300.

עסקים

(סוף מעמוד 45)

לעסק מבוסס קונפקציה מוכר יות בסיטונות, מחפשים שותף מעיל, נסיון במכירה, שמות או ריש עברית. לצוי סכונית — השקעה 40,000 ת.ד. 1334 ת"א 56033/י.

בתל-אביב ברפ"ש נגריה כולל מכונות, 200 מטר ולמסרה אור רת — 824051.

למכירה באזור ביפל"ב מבני מרוד, מחרטה, שפינג, מקדחות, וכליא, המבנה בהשכרה, לרצי ניים בלבד, טלפון 962377 — 18.00—20.00.

במכירה מסקית במקום מרכזי ביותר ב-100,000 למכירה, טל. 247602, פרט לשבת.

ברשותי חנות בצומת צ'יר סד צם הצעות להעסקה, שותפות, טל. 250460 בערב.

להשכרה חנות מכולת בכקום מרכזי בבני-ברק מסודר קומ' פלט טלפון 788948 פרט לשבת.

חנויות

(סוף מעמוד 45)

בשכ"ח חנות 30 מ"ר + גלריה + טלפון, ארלוזורוב 5 רמת-גן טלפון 59126, 732195.

חנות מכורה בשכ"ח + טל' במרכז אלנבי טלפון 248978.

להשכיר חנות מתאימה לרהיטים, אבן-גבירול — מאנה, טלפון 262297.

להשכרה בשכ"ח חנות בדיזנגוף 207 + גלריה + טלפון, טל. 225067.

מגני תעשיה

(סוף מעמוד 45)

להשכרה מבנה במרכז ת"א 100 מ"ר 60 ב"כ לכל מטרה, חניה נוחה מאוד, יום 905441 — 16.00—19.00.

בשכירות 120 + חצר + בית + פים במוגשר באזור 347657.

אולמות

(סוף מעמוד 45)

100 מ"ר, מואר, כה ליד תח' תנת המרכזית החדשה 487201.

טרקטורים

(סוף מעמוד 47)

למכירה ארגונון 178 + סולמי זמרגמון 85 נמוך, יוחנן דור, מושב נחליה.

מכירה מכי-פרנסון 165 סוגבה 1967, 135 אחרי שיפוץ, 135 אד 1966 — פוטר תנן בני ציון, 7—15 063-91688.

חקלאות

(סוף מעמוד 47)

מוכרים מטל חקלאי עם שטמה עשות ריביה, רפת ונורים משד חף בגג השומרונ 063-78344.

להשכיר עץ לבנית השמות בדירה הלקות מהימא גבולי — 063-72614.

סימקה

למכירה סימקה 1000, 1964, שמורה + טסט, טלפון 211810, בערב.

סימקה 1000 ג'י.אל.אס. יפהפיה 1972 מנוע 1100 טל. 477798.

סימקה 1301 ספיישל אוטומטי 1975 יד ראשונה 17,000 ק"מ, טלפון 289212, 290003 בשבת — 753003.

פולקסווגן

חיפושית 13/22, מצויינת, טסט 35,000 ל"י, טל. 754110.

טרנספורטר 412 אוטומטית 1973 טסט לשנה ועמותות 80,000 — 052-96411, 03-777419.

פיאט

למכירה פיאט 126 מודל 1974 9,000 ק"מ 246322.

פיאט 132 1973 אוטומטי מזגן טלפון 055-28315, 055-21233.

פיאט רבל עבינה 238, 1973, 937355/8 עמרי.

פיז'ו

למכור החלומי 1 פיג'ו 404 1973 חדשה 3700 ק"מ. 478564.

פיג'ו 404 אוטומטית 1973 — 46,000 ק"מ, ידראשונה, טלפון 479852.

פיג'ו 404 אוטומטי 1973 רדיו 40,000 ק"מ טלפון 736166 ב' עבודה — 821895.

למכור החלומה פג'ו ג'יד 1975 בהזדמנות 937859 962365.

פורד

אסקורט 1970 יד ראשונה — 74,000, מצב מצויין. 446064.

למכירה פורד אסקורט 71 יד ראשונה במצב טוב טלפון — 053-28646 במשרד 053-22957.

קורטינה 17 1964 מצויינת + רדיו. משעה 16.00 868842.

נהדרת!!! קורטינה 67, מנוע ג'י.טי. טסט לשנה. 758134.

פורד אנגליה 62 במצב טוב טלפון 903963 בקשי.

אסקורט 1100/גל מסודרת + תוספות 262792 רק בשבת.

קונטסה

קונטסה 1300, 67, במצב מכני מצויין, צבע חדש, טסט שנה, 12,400 לירות, טלפון 861818 גם בשבת.

רנו

רנו 4, 71, לרגל נסיעה 23,500 טלפון 03-948283.

אוטובוסים וקטנועים

(סוף מעמוד 48)

וספה ראלי 1970 + אביזרים, במצב מצויין, 03-443837 — 02-53991.

וספה 50 נהדרת 73 + טסט בהזדמנות 364994.

מגרשים

(סוף מעמוד 47)

בפתח-תקוה לחברת בניה בנין דרוש מגרש לבניה — 914248.

במרכז אבן-גבירול 800 מ"ר, ארמה פרטית לבניה 053-59105.

משרדים

(סוף מעמוד 45)

להשכיר בשכ"ח שני דירות ושני טלפונים מגג אחוריהם ל' טלפון 769759.

לוח מעריב חיפה

(סוף מעמוד 49)

דירות למכירה

בהזדמנות, במרכז אחוזה 3½ חדרים טלפון 245287.

דירה 2 חדרים ברמוח-רמז ליד הטכניון 04-531259 או 04-410729 — רג'.

ירושלים 3 חדרים מתמנה ב' מאי לטלפון בשבת 663435.

דירת 3 חדרים קומה ד' לפי נוה הגליל 65/1 988852.

בנויש 4½ חדרים, טלפון, ק"ג, 04-223907 טסטטטבר.

דירה בת 4 חדרים בבנית ברב קומות, ברח' אלנבי טל. 531036 אחה"צ.

כרמל 2 + מרפסת סגורה, ופ"א ק"ד אחה"צ 222440.

בקרית ים 3 חדרים כיוסף פיי רית, ק"ב, טל. 717885.

בבבנות ישנים 3 חדרים — שורים רבים 241709 אחה"צ.

4 חדרים + מחסן, בנין חדש טמארי 26, 03-763597.

וילות ובתים

למכירה וילה ודונם וחצי במרכז — מכלון 03-477956 — 04-931936.

דירות להשכרה

כאחוזה דירת 4 חדרים חדשה קומה ראשונה בשכ"ח 256533.

מכרמל, דירת 3 חדרים + טל' פון לפנות טל. 80180, 255015.

מכוניות למכירה

פורד-קורטינה דבל קבינה מודל 71 במצב וגיר חרשים 516972.

היונדאית 1300, 1967, במצב מצויין 04-724329 או 04-321691.

בהזדמנות, סוסיתא 69 שנה טסט, רדיו, 539297.

סוחרקה סמידפייר מודל 1968 ר' אברול 69 80550.

מכירות

בהזדמנות תנורי בישול ואפיה יבוא חדשים וביזוזים טלפון 444562.

מערכות קול

מגבר "הוובד" בכבריאו של פסקה פרסי במקום אחרים 12.

לוח מעריב ירושלים

(סוף מעמוד 50)

דירות למכירה

בבית הגן 4 חצי חדרים, מסודרת בסיומה, ק"ג, 480,000 ארבין כהוזבים 525235.

בבניה 3 + פ"א ארונות ושבלוליה, טלפון 39111.

ברמת אשכול 3 חדרים (1 קטן) ק"א 235,000 ארונן מתוכים — 525175.

בהוביה, 3 + הול גדול מואר. כיוויה, 38052 פרט לשבת.

הצעות עבודה

פקידה בעלה ידע בכושאי סדרים ומוכירות, הדפסה עברית אנגלית, 5 ימי עבודה, 526126.

מכוניות למכירה

טרנזיט ג'י.אס. ספיישל + רדיו 1973 43,000 ל"י, 32058.

קיט

מיידי, 4 חדרים מרוהטים, כל"ה 3 שבועות 02-33810.

מערכות קול

טיונר "פישר" 140 ותם עותרטוני, רמקולים + ריהוט חרשים ומערכות קים בכיכר ציון, גב אחוז סחוה, אחריות. פרטי סים לשבת 535175.

מכונות כביסה

לרבר נמרקה מכונת כביסה "סונוס" לויר, לוי, רשבים 4.

שאר מדורי „הלוח" בעמודים: 45, 46, 47, 48, 49, 50, 51.

לידיעת הציבור
מספרי הטלפון החדשים של
סמינר הקבוצים אורנים
הם:
931619
931701
931773
931873

אבדת כלבה
מרע זאב (3 חודשים) שחורה אפורה, כף רגל לבנה.
המוצא הישר יבוא על שכרו.
כפר הירוק 472231/45

למכירה
קרוואן חדש
תוצרת עצמית
12,500 ל"י
ב"יט בנובמבר 23א' רמת-השרון, בדיים, זקסון, מ"ב.

טלפרינטר לועזי
S-100
כמעט חדש
טלפון 268202/3
לפנות לשרה

למכירה
סקניה היבר
סוף 1970
במצב טוב
טלפון 055/21382

למכירה
מחפרון בי-50
מודל 1974 800 ש"ע
טל. 04-528067

למכירה
מכבש
ויברציוני
"בומג" מודל 1975
טל. 053-23721
053-91838

מוסמך
במינהל עסקים
M.B.A.
יוצא לארה"ב וקנדה
מעוניין בקבלת שליחויות
טל. 03-742541
ת.ד. 37042, ת"א.

דרוש
נגר
מעולה
לנגרות בנין
תנאים מיוחדים למתאים
טלפון 450270

עבודות צבע ושיפוצים
קבוצה קבלנית מקבלת עבודות גדולות
בניינים, דירות, מבנים, חדרי מדרגות וגגות + במנסים
ביצוע מעולה
המאתריים
טל. 730765 782056
גם בשבת.

דרוש(ה)
עתודע(ת)
לנוהב
בעל(ת) נסיון בעבודה מעשית
לפנות: טל. 260111

לטובתך — הקדם
למסור מודעתך —
ל„לוח מעריב" —
ביחוד לערב שבת

ברית נוי
מתנת חנויות
גאול
מרכז תרבות הדיור הירושלמי
רח' שלומציון המלכה 6
בקרוב
רחוב הרצוג 61, ירושלים

אחת מ-100 מתנות בהדרגה שמעניק לך בכל שבוע
לוח מעריב כפלו

נגנבה מכונית
קורטינה 1975
צבע כתום
מסי 378-722
המוצא הישר יבוא על שכרו.
להתקשר למשטרת ישראל או טלפונים 03-904006, 03-902051, עד שעה 13.00.
03-907342 אחה"צ ובערב.

אתא
חברה לטכסטיל בע"מ
דרוש
ג'יפ ללא רישוי
מנוע + ממסרת חילוכים + ציר אחורי במצב תקין, או מנוע 40 כ"ס + אביזרים להתעלה טכסטיל בתעבל.
לפנות ביח"ר „אתא" ת.ד. 83 קרית אתא.

למכירה בהזדמנות ברחובות
פנטהאוז מפואר
בן 5 חדרים
שטח גג 325 מ"ר, מעליות, והניה צמודה
בדבר פרטים נא לטלפן: 247040 בין 8.00—13.00

חנות מכולת
במצב מצוין
למכירה / השכרה
בחולון, תל-גיבורים, טל' 847365, 852790.

השתתף במדור
הסר את המיבגע
ב- מעריב בכל יום ד'
בחסות המועצה הלאומית למניעת תאונות
בשיתוף עם בנק דיסקונט

עיריית צפת
המחלקה הסוציאלית
נאמנות לפיתוח שרותים לקשיש
דרוש
מרכז/ת
פרוייקט קשישים
לריכוז, הפעלה ופתוח שרותי רווחה לקשישים בצפת.
כישורים:
א. עובד סוציאלי אקדמאי או כשיר ולחילופין בוגר אחד החוגים במדעי החברה או ה' התנהגות.
ב. נסיון בעבודה קהילתית לפחות שנתיים יכולת הבעה בכתב ובע"פ ומשא ומתן עם מוסדות ואירגונים.
ג. רצוי נסיון בעבודה עם מבוגרים במוסדות ציבור.
ד. נסיון בעבודה דומה יאפשר קבלת עובד בעל השכלה פחותה.
תנאי עבודה: שעות העבודה הינן מפוצלות המועמד חייב לגור בצפת.
דרגה תיקבע בהתאם לכישורים.
המעוניינים יגישו מועמדותם עד לתאריך — 20.8.75 למחלקה הסוציאלית עיריית צפת רחוב ירושלים ת.ד. 1006.
הערה: אין ועדת המכרזים מתחייבת לקבל הצעה כל שהיא.
שטרייזנד צבי
סגן ראש העיריה, ממונה על המנגנון

תנועת המושבים
מושב תעשייתי

פילגה באוניברסיטה
לתושב רצועת ...

הנהגים יצאו ...
אוהלי „אגד" ...

בכל ענפי ה...

מחיר היחידה	
350.6	צבר
141.3	ארז
191.9	איתן
133.41	...
101.83	...

בנק הפועלים

מכذا من الأصل

לוח מעריב כלבו מעניק 100 מתנות נהדרות בכל שבוע

„לוח מעריב כלבו" — המדריך הגדול ביותר במדינה לקניות ולשרותים — מעניק לך מעתה בכל שבוע 100 מתנות יקרות־ערך, כתודה על שאתה קורא בו ונעזר בו. בתוך „לוח מעריב כלבו" — המתפרסם בכל שבוע בימים ב' ו־ד' — תמצא מעתה תלוש שכדאי לך מאד למלאו ולשלחו בלי דיחוי, מייד אחרי שנהנית משירותיו של אחד מבתי־העסק המתפרסמים. בו בין שולחי התלושים יוגרלו בכל שבוע 100 מתנות מתוך 1850 המתנות שברשימה הראשונה (והחלקית) המתפרסמת כאן. המתנות יישלחו אליך בדואר.

אין הגבלה בהשתתפות! ביכולתך להשתתף — ולזכות — מספר בלתי מוגבל של פעמים בכל שבוע (אך על תלוש נפרד בכל פעם) ומספר בלתי מוגבל של שבועות, כל עוד המבצע נמשך. כל מה שעליך לעשות הוא לקרוא את „לוח מעריב כלבו" ולהיעזר בו לטובתך.

ואלה 1844 המתנות הנהדרות ש„לוח מעריב כלבו" מעניק לך

(רשימה ראשונה וחלקית)

25 סופי שבוע במלונות „גני שולמית"
מלונות הפאר החדישים באילת, אשקלון וים המלח (המקום — לפי בחירתך).

25 מצלמות אגפא „פוקט" 1000
המצלמה החדישה בעיצוב מרהיב שכבשה את אירופה.

25 טוסטרים לפיצה „גריל־קל" מתוצרת „אמקא"
פאר כל מטבח — דגם אירופי חדיש ויעיל.

50 מערכות משחק "LEGO"
המשחק החינוכי המפתח את דמיונו היוצר של הילד. סוכנויות קופמן בע"מ.

1000 חבילות של ממוצרי „קלין"
כל חבילה כוללת את מיטב חמרי הניקוי והכביסה, העומדים במקומות הראשונים בכל המחקרים: „טיפ" למכונת כביסה, „בית קלין" להשרייה, „שמפומט" לכביסת עדינה במכונה, „בית שמפו" להשריית בגדים עדינים, משחת „קליך" לכלים זוהרים.

4 מחשבי כיס „קונטרולר" דגם 8
עם אחריות מלאה לשנה — 8 ספרות — 4 פעולות — מרם קבוע — עיצוב מעולה — השימושי ביותר.

125 חבילות של ממבחר תכשירי „רבלון"
★ REVLON
★ NATURAL WONDER
תכשירי העילית לטיפוח היופי.

25 עגלות ילדים MAMY
מיוצרת ומעוצבת באיטליה — העגלה הפופולארית ביותר בישראל.

25 בונבונייירות
ממיטב מוצרי הממתקים של ביחה"ר אופנהיימר — ממתקי ירושלים בע"מ.

25 מגיני חנייה „פרקו"
שומר אישי למכוניתך — חוסך חנייה ותחסך צרות.

25 תיקי ג'יימס בונד „דיפלומט"
התיק המיוצר בישראל באיכות בינלאומית. היצרן: ישראפלקס בע"מ.

25 מנורות „אורלי 17" לשולחן לילה
עיצוב מודרני במבחר צבעים — המפיץ: חברת זאב שמעון בע"מ.

50 מערכות צבעי ציור PANDA תוצרת TALENS
צבעי האיכות לתלמידים ואמנים. הצבעים המועדפים על־ידי גדולי הציירים בעולם — הפצה בישראל: סוכנויות קופמן בע"מ.

25 מגהצים „אינפרא־קל" תוצרת „אמקא"
מצופי טפלון לגיהוץ קל ומושלם — חתני הפרס לעיצוב המוצר.

25 מערכות „מופ־רודקס"
מערכת דקורטיבית המקלה על הקשה שבתפקידים: שטיפת רצפות הבית.

25 מציתי גז אלקטרוניים „מיראז'"
אביזר חיוני למטבחך — בלתי שביר — מיליון הצתות ללא תקלה — הפצה בישראל: חברת זאב שמעון בע"מ.

125 חבילות של „יצהר"
מיטב המוצרים למשק הבית — „זה נהדר — זה יצהר".

50 חליליות של „חלילית"
„חלילית" ותיקי היצרנים והיבואנים של כלי־נגינה מעולים — יפה, ביכר השעה.

25 עטי „פי־לוט"
עט מהודר בציפוי מגן „אנודייזד" דקורטיבי. היבואן: ישראפלקס בע"מ.

15 חבילות של „אוסם"
מוצרי הפאסטה המעולים במבחר עשיר של צורות וטעמים — „זה טוב — זה אוסם".

1 חגורת מסג'
הפצה בישראל חב' מיילקס

5 כרטיסים זוגיים ל„כליף"
מועדון הלילה הפופולארי ביותר בישראל — תכניות עשירות ומבדרות.

25 זוגות מספריים „מאג'יק"
מספריי־בטיחות מיוחדים — חותכים הכל, רק לא את האצבע — הפצה: חברת זאב שמעון בע"מ.

25 מעמדים מודולאריים לקאסטות
מיתקן שימושי לפינת המוסיקה שלך — במבחר צבעים ועיצוב מודרני — מתאים לכל סוגי הקאסטות. הפצה: חברת זאב שמעון בע"מ.

25 כריות נוי
מתנת בימ"ס „מאנו" ירושלים.

5 חגורות סאונה
השימוש בחגורות סאונה אינו חובה — הוא רק תענוג — הפצה בישראל: „מיילקס" בע"מ.

39 ממיטב ספרי ספריית „מעריב"
ספרי יסוד — ספרי עיון — אלבומים צבעוניים מרהיבים — ספרי ילדים ונוער.

במלאת שלושים לפטירת יקירתנו הבלתי נשכחת

טובה שפיגל ז"ל

בת ר' יצחק אהרן ז"ל

תערך אזכרה וגלוי מצבה

על קברה בבית העלמין בקרית שאול ביום שני, כ' באב תשל"ה 28.7.1975 בשעה 4.30 אחה"צ.
מוקירי זכרה נפגשים ליד השער.

המשפחה

במלאת 3 שנים לפטירתה של יקירתנו הבלתי נשכחת

בתיה מ. טוקטלי ז"ל

אשת המנוח יהודה מצב טוקטלי ז"ל

נעלה לקברה ונתייחד עם זכרה

מחרתיים, יום ראשון, י"ט באב 27.7.75, בשעה 5.00 אחה"צ, בבית העלמין בנחלת יצחק.
נפגשים ליד שער בית העלמין.

המשפחה

לסימשאל
אתך באבלך הכבד על מות
עפר
גרעין „יהל"

תמונות קיר דקורטיביות-טפט טף
* צבעוניות ושחור לבן
* לבית ולכל מטרה בכל הגדלים
* טיב מעולה - מבחר עצום
להשיג בכל החנויות הטובות המובחרות ואצל היבואן הבלעדי
בוגרשוב 46 ת"א, טל. 03-280020
מוריה 52 חיפה, טל. 04-86612
*ייעוץ *תצוגה *מכירה

עצרת זכרון
לקדושי תרפ"ט-חברון

תתקיים אי"ה ביום ראשון, י"ט מנחם-אב תשל"ה (27.7.75), בשעה 10.30 לפני הצהריים בבית העלמין העתיק של יהודי חברון ליד מצבת הקדושים.

התחבורה: קו 34 לחברון בשעה 9.00 בבוקר, מהתחנה המרכזית, ירושלים.

המועצה הדתית
קרית ארבע — חברון

במלאת שנתיים למותה הטראגי של יקירתנו אשתי, אמנו וסבתנו היקרה

שרה גולדברין
ז"ל

נעלה לקברה ונתייחד עם זכרה ביום ראשון, כ' באב תשל"ה (27.7.75), בבית העלמין בחולון, בשעה 5.00 אחה"צ.
נפגשים ליד השער החדש.

המשפחה

ההסתדרות מדיצינית הדסה | האוניברסיטה העברית בירושלים

הפקולטה לרפואה

בית הספר לסיעוד ע"ש הנריטה סאלד של הדסה והאוניברסיטה העברית, ירושלים

בשנת הלימודים תשל"ו (1975-76)
ייפתח מסלול חדש ללימוד
מקצוע הסיעוד לקראת התואר
„בוגר במדעי הסיעוד"

משך הלימודים 4 שנים

תנאי הקבלה: בוגרי-תיכון בעלי תעודת בגרות מוכרת; גיל מינימלי — ילידי 1955; מסיימי שרות צבאי או שרות הנסמך להוראה במשך שנה אחת, לפחות; המועמדים יידרשו לעמוד במבחני קבלה.

ההרשמה תתקיים החל מ-27.7.75 ועד 17.8.75 על המעוניינים לפנות למשרד לקבלת תלמידים של האוניברסיטה העברית בגבעת רם, לשם קבלת טפסי הרשמה ומידע נוסף.

מספר המקומות מוגבל.

לחברתנו מריאן הלמוש ולמשפחה

השתתפותנו הכנה באבלכם בהלקח מכם

האב ז"ל

כור כימיה בע"מ
בית מכתשים באר-שבע

למכירה
בהזדמנות
מפוח לאיוורור ל-600 איש
כולל מנוע וכל האביזרים
לפנות להילוטקס
יצחק שדה 34 ת"א
טלפון 30752

משרד החקלאות
לשכת ההדרכה נגב

מודיעה כי
כי לרגל העמדת הרכב ע"י המדריכים
נדחה יום העיון
לסיכום שנת הירקות בערבה מה-28.7.75
על מועד חדש נודיע למשקים.

למשפחת ברגמן
לחברת ש.נ.ח.

אתכם באבלכם על מותו ללא עת של

זאב ברגמן ז"ל

„עתיד" — עמילות והשקעות בע"מ

„עמית"
פיתוח ואחזקה
ביצוע עבודות:
* נגרות
* מבנים
* מערכות קישור
* קירור ומיזוג אויר

טלפון 03-873629

הגיעו מאיטליה
סירי לחץ מנירוסטה
ELETTRO FIAMMA

הכובשים את השוק העלמי
9—7—5—3½ ליטר
2 שסתומים אוטומטיים
אחריות מלאה. שווק ישיר מהיבואן לצרכן
לוי אברהם
תל-אביב, דרך יפו—תל-אביב 21, טלפון 56083

מודעות אבל גם בעמודים 10 ו-11

לוח מעריב למען טבריה
טבריה למען כל המפרסמים ב- לוח מעריב

מבצע פרסים

השתתף במבצע הפרסים של „לוח מעריב" בשיתוף עם התאחדות בתי המלון בטבריה וחברת חמי טבריה — על-ידי פרסום מודעת מלים ב„לוח מעריב" תשותף בהגרלה שבה אתה עשוי לזכות בנופש מהנה בטבריה עיר הקיט והמרפא.

בכל יום

זוכה מוסר-מודעה ב-

3 ימי נופש זוגי בטבריה

כולל אמבטיה מינרלית בחמי-טבריה

●

מדי יום ביומו משתתפת אוטומטית כל מודעת מלים ב„לוח מעריב" בהגרלה יומית.

שם הזוכה והמודעה הזוכה מתפרסמים ב„מעריב" למחרת יום ההגרלה.

●

פרסום מודעת-מלים ב„לוח מעריב" יתן לך סיכוי להנפש באחד המלונות האלה בטבריה:

גולן,	טל' (067) 21901	**חן,**	טל' (067) 22270
גני-חמת,	טל' (067) 22890	**באר,**	טל' (067) 21641
גנתון,	טל' (067) 21861	**אריסטון,**	טל' (067) 22002
אסטוריה,	טל' (067) 22351	**גני-מנורה,**	טל' (067) 22770
דפנה,	טל' (067) 22261	**הלר,**	טל' (067) 22577

עדן, טל' 22461, 22450 (067)

כולל אמבטיה מינרלית בחמי טבריה

אין תחליף ללוח מעריב

הלוח הנפוץ ביותר במדינה

בעתון הנפוץ ביותר במדינה

●

טבריה - מרכז התיירות, הבריאות, הנופש, הבילוי והבידור

משרד התקשורת

מודיע

למנויי הטלפון באשקלון

כי מועד החלפת מספרי הטלפון בעירם נדחה מסיבות טכניות לחודש אוקטובר 1975

המשרד מבקש לראות את ההודעות על חילופי המספרים הנמצאות עתה בידי המנויים כמבוטלות.

הודעות חדשות ומעודכנות תשלחנה בימים הקרובים.

בית אבות „גאולה"

נפתח בית אבות חדש
בשכון זן ליד אצטדיון רמת-גן
עם צוות מומחים מעולה הכולל אחיות ורופא.
טיפול ושרות ברמה מקצועית מעולה ביותר
— המקומות מוגבלים —
בדבר פרטים נא להתקשר לטלפון 473808 כל היום או לפי הכתובת בית אבות „גאולה" רח' באהולה 11 א' שיכון זן.

מסעדה להשכרה
במלון מבוסס בתל-אביב
ת.ד. 3416 תל-אביב

مكذا من الأمل

هكذا في الأصل

שנה חלפה מאז נפילת בננו ואחינו היקר בעת מילוי תפקידו

בנד ישראל
ז"ל

חלפה שנה מאז נלקחת ללא עת, בטרם מלאו לך 20 אביבים. גדול הצער ורב הכאב. המוכים הי שבורי לב נשארנו.

נעלה להתייחד עם זכרך ביום רביעי, כ"ב באב תשל"ה (30.7.75), בשעה 5 אחה"צ, בבית העלמין הצבאי בחיפה.

התחבורה תצא מבית הצרים, רחוב נצבן 9, קרית ים, בשעה 4.30 אחה"צ.

משפחת בנד
והנהלת „הספינר"
קרית־ים

בצער רב אנו מודיעים על פטירת בעלי, אבינו וסבנו היקר

אריה בר' מנדל סברדליק

ההלויה תצא היום, יום ששי י"ז אב תשל"ה (25.7.75) בשעה 12.00 בצהרים מבית המנוח רח' האשל 20 רמת־גן לבית העלמין בחולון.
אוטובוס יעמוד לרשות המלווים

המשפחה המתאבלת

בצער רב אנו מודיעים על פטירת בעלי, אבינו, אחינו וסבנו היקר

ירחמיאל שפירא

בן ר' אליעזר מיכאל ז"ל

ההלויה התקיים היום, יום ששי י"ז אב תשל"ה (25.7.75) בשעה 1.00 בצהרים בבית העלמין בבבלי.

המשפחה המתאבלת

ביום השלושים לפטירת יקירנו בעלי, אבינו וסבנו

שמואל בן יהושע פריימן
ז"ל

נעלה לקברו, לגילוי המצבה ביום ראשון, י"ט באב תשל"ה (27.7.75) בשעה 4 אחה"צ בבית העלמין בחולון. נפגשים ליד השער החדש.

המשפחה

ליעל, לילדים וכל המשפחה

משתתפים באבלכם ובצערכם הכבד
בהלקח מכם ללא עת יקירכם

יצחק מנדלסון
ז"ל

„הבוחן" אשקלון בע"מ
מוסך „המדייק" אשקלון

לצ. לך והמשפחה

אתכם באבלכם הכבד במות עליכם

אליהו בן ר' צבי לך ז"ל

משפחות:

זיגר	זנדרג
סטריקובסקי	אנציר
אריזורוביץ	הצברג
בוטשן	ערדינאס
קיפטליבסקי	כהן

ליעקב דהרי וכל המשפחה

אתכם באבלכם הכבד
על מות האב

דוד סעיד דהרי ז"ל

בית הוות הנוער הציוני
ע"ש ישראל גולדשטיין
ירושלים

לישראל שמלצר

המתחסדנו הבנה במות

אביך ז"ל

פלע צבי
גד פנחס

לאברהם יפה

אתך באבלך במות

אמך

עובדי רשות שמורות הטבע

במלאה שלושים לפטירת יקירנו

יעקב כספי
(זילברבוים) ז"ל

תערך אזכרה וגילוי מצבה ביום ראשון, י"ט באב תשל"ה (27.7.75), בשעה 4.00 אחה"צ, בבית העלמין בחולון. נפגשים ליד השער החדש.

משפחות:
כספי
קלאורה
צינמן
סנפיר

במלאת 5 שנים לנפילת בננו ואחינו היקר

פנחס
בשקין הי"ד

תתקיים אזכרה לזכרו ביום ראשון י"ט באב, תשל"ה (27.7.75) בשעה 5.30 אחה"צ בבית העלמין הצבאי בקרית שאול.
התחבורה, מבית התנדים, רח' אבן גבירול מס. 192 ת"א בשעה 5.00 אחה"צ.

המשפחה

במלאת 4 שנים לנפילת בננו ואחינו היקר החייל

יצחק מרדכי
(מוטי)
דר"בלט ז"ל

תתקיים אזכרה לזכרו ביום ראשון י"ט באב תשל"ה (27.7.75) בשעה 17.00 בבית העלמין הצבאי בקרית שאול.
אוטובוס יצא בשעה 16.30 מביתנו, רח' דנטה 17, יפו.
מוקירי זכרו נפגשים ע"י השער.

המשפחה

במלאת שלוש שנים לפטירת יקירנו

נתן נטע
וישינסקי ז"ל

תתקיים חלוקת מילגה על שמו ביום שני, כ' באב תשל"ה (28.7.75), בשעה 20.00 בבית הכנסת „אהל תורה", תל־אביב, רח' אהרונוביץ 3.

בו ביום תתקיים אזכרה לזכרו בבית העלמין בחולון. נפגשים בשעה 17.30 ליד השער החדש.

המשפחה

במלאת שנה לפטירתה של יקירתנו

לאה (ליזה) תמרי
ז"ל

בת ר' משה ויושל ז"ל ממרקולשט, בכריביר

נעלה לקברה להתייחד עם זכרה ביום ראשון, י"ט במנחם־אב תשל"ה (27.7.75), בשעה 5 אחה"צ, בבית העלמין יהוד, ליד כפר סבה.

אוטובוס מיוחד יצא בשעה 3.30 אחה"צ מהיכל התרבות, תל־אביב; ובשעה 4.30 אחה"צ ברחוב בר גיורא 31, חיפה, ליד בית המנוחה.

המשפחה

במלאת ארבע שנים לנפילת יקירנו

סמ"ר זאב מוהל ז"ל

תתקיים אזכרה ביום ראשון, י"ט באב תשל"ה (27.7.75), בשעה 5.00 אחה"צ, בחלקה הצבאית בקרית־שאול. נפגשים ליד השער.

המשפחה

ב"ה
במלאות שלושים לפטירת אישי, אבי וסבנו

קאופמן נלי (קאהן) ז"ל

תערך אזכרה וגילוי מצבה ביום שני, כ' באב תשל"ה (28.7.75), בשעה 6 אחה"צ בבית העלמין בפתח־תקוה.
התחבורה תעמוד לרשות המשתתפים בקרית ישמח משה, בשעה 5.30 אחה"צ.

בעלה הרשל קאופמן
בתה מלכה (מישל) סמול וב"ב

במלאת שלושים למות יקירנו

חנניה נורמן ז"ל

תערך אזכרה וטכס גלוי מצבה ביום שני, כ' באב תשל"ה (28.7.75).
נפגשים בבית העלמין בכפר סבה, בשעה 14.00.

המשפחה

במלאת שנה לפטירתה של יקירתנו

הגננת גבי חנה קורנבלים ז"ל

תערך אזכרה על קברה ביום א', י"ט באב תשל"ה (27.7.75), בבית העלמין בחולון בשעה 17.00.
נפגשים ליד השער החדש.

המשפחה

במלאת שלושים לפטירתו של יקירנו

מרדכי (מקס) בקנרוט ז"ל

פרדהזנייץ

תערך אזכרה וגלוי מצבה בבית העלמין חוף הכרמל בחיפה, ביום ראשון, י"ט באב תשל"ה (27.7.75), בשעה 15.30. מפגש ליד השער.

המשפחה

במלאת 17 שנים לפטירת יקירנו

קופל מנוביץ ז"ל

תתקיים אזכרה ביום שלישי, כ"א אב תשל"ה 29.7.75, בשעה 5 אחה"צ, בבית העלמין בקרית שאול.
קרובים ומוקירי זכרו נפגשים ליד שער בית העלמין.

המשפחה

במלאת שנתיים לפטירתו של יקירנו

אריה כהן ז"ל
(בדובל)

נעלה לקברו להתייחד עם זכרו ביום ראשון, י"ט באב תשל"ה (27.7.75), בשעה 5.00 אחה"צ, בבית העלמין בקרית שאול.
נפגשים ליד שער הכניסה.

אשתו: שרה
בנו וכלתו: ישראל ועליזה כהן
בתו וחתנו: עליזה ושבתאי גלבוע
והנכדים

במלאת שלושים לפטירתה של אשתי, אמנו, סבתנו ואחותנו היקרה

פאולה כרמי (וייס) ז"ל

בקו — רומניה

נעלה לקברה לטקס אזכרה וגילוי מצבה ביום ראשון, י"ט באב תשל"ה (27.7.75), בשעה 4 אחה"צ, בבית העלמין בחוף הכרמל.
נפגשים ליד שער בית העלמין הצבאי בשעה 3.45 אחה"צ.

אנו מודים לכל מכרינו שהביעו השתתפותם בכתב ובע"פ.

משפחות:
כרמי
בלייכר
לבין

במלאת שנה לפטירת יקירנו

נפתלי קרוין ז"ל

נתייחד עם זכרו בגילוי המצבה ביום ראשון י"ט במנחם אב תשל"ה (27.7.75) בשעה 5.00 אחה"צ בבית העלמין הישן בראשון־לציון.
התחבורה תצא מבית המנוח רח' שפירא 3 בשעה 4.45 אחר הצהרים.

המשפחה

במלאת שנתיים לפטירת יקירנו

מרדכי (מוטל) אפטר ז"ל

מלודז'

תערך אזכרה ביום ראשון, י"ט באב תשל"ה (27.7.75) בשעה 4.30 אחה"צ בבית העלמין בחולון.
נפגשים ליד השער החדש.

המשפחה

במלאת שלושים לפטירת בננו ואחי היקר

יצחק לאובר ז"ל

נעלה לקברו לטקס האזכרה וגלוי מצבה ביום ראשון, י"ט באב תשל"ה (27.7.75) בשעה 4.00 אחה"צ בחלקה הצבאית בבית העלמין בפ"ת.
אוטובוס יצא מבית ההורים בשעה 3.45 אחה"צ ברחוב סלנט 35 בפתח־תקוה.

המשפחה

במלאת שלושים לפטירתו של יקירנו

נחמה שריבר ז"ל

נתייחד עם זכרה בטקס גילוי המצבה בבית העלמין בקרית שאול, ביום שני, 28.7.75, בשעה 5.00 אחה"צ.

יקירינו נודה לכל מכרינו באבלנו הכבד.

בעלה: מרדכי
בנה: חיים ומשפחתו
בתה: חוה ומשפחתה
אחיה: גילי בר
ונכדיה: ...ומשפחתם

במלאת שנה לפטירת בעלי, אבינו וסבנו היקר

זאב איסקוביץ (תאו)
ז"ל

תערך אזכרה ביום שני, 28.7.75, בשעה 16.30 אחה"צ.
אוטובוס מיוחד יצא מרחוב אבן גבירול 1 לבית הקברות בכפר סבה.

המשפחה

במלאת שנה לפטירתה של

רבקה זיסו ז"ל

תתקיים אזכרה וגילוי מצבה ביום ראשון, י"ט באב תשל"ה (27.7.75), בבית הקברות של לבונה... בשעה 5.00 אחה"צ.

המשפחה
לקהילת אלשא

בצער רב אנו מודיעים על פטירת אשתי, אמי וסבתנו היקרה

קלרה הלר ז"ל
(לבית קרינסקי מקרמוני בויה — פולין)

ההלויה תצא היום, יום ששי י"ז מנחם אב תשל"ה (25.7.75) בשעה 12.30 מבית ההלויות העיקרי רח' דפנה 5 ת"א, לבית העלמין בקרית שאול.
התחבורה תעמוד לרשות המלווים.

המתאבלים:
בעלה: ישראל
בתה: טובה וזאב מסלנסקי
נכדיה: חיים, בנימין, תמר ודרור
והמשפחה בארץ ובחו"ל

השבעה בבית הבת טובה מסלנסקי רח' בנימין רמת־גן (ע"י ביח"ר „צסיס").

במלאת חמש שנים לנפילת בני ואחינו האהוב והנאצל, כחמדנו

שאול טרופ הי"ד

שנים חמש חלפו, מאז לוקחת ברכב אש,

אך לבנו בעצבונך — אולם בעצבנו פנימה חי

בכל הלימודים — דמותך המלבבת, האוהבת, החסד, האור;

עד ניצחך בלבנו.

נעלה לקברו להתייחד עם זכרו ביום ראשון, י"ט... 27.7.75, בשעה 5.30 אחה"צ, בבית העלמין...

המש...

במלאת שנה לפטירתו של יקירנו

אבסים ז"ל
(ויצמן אברהם)

נעלה לקברו בבית העלמין בחולון, ביום ... 29.7.75, בשעה 16.00.
מוקירי זכרו נפגשים על יד השער

המש...

גילוי המצבה
על קבר אמנו המנוחה

מרגרט שטרנבר
(לבית דך) ע"ה
(בודפשט—ירושלים)

יתקיים ביום שלישי, כ"א במנחם־אב תשל"ה (29.7.75), בשעה 5.30 אחה"צ, בבית העלמין בהר הזיתים.
תחבורה מיוחדת: בשעה 4.45 אחה"צ מהר ציון שער האשפה.

במלאת שנה לפטירתה של אמנו היקרה

פוזניאק זהבה ז"ל

תתקיים אזכרה לזכרה ביום ג' 29.7.75 בשעה 4.00 אחה"צ.
נפגשים בבית העלמין בחולון.

המשפ...

במלאת שלושים לפטירת אבינו היקר

ד"ר דוד ליפשיץ ז"ל

בן ר' יהואל מאיר ז"ל

תערך אזכרה וגילוי מצבה ביום שני, כ' באב תשל"ה (28.7.75), בשעה 4.30 אחה"צ בבית העלמין בקרית שאול.
נפגשים ליד השער.

המשפ...

במלאת שלוש שנים לפטירת בעלי, אבינו וסבנו היקר

מרדכי צבי זיטמ...
ז"ל

נעלה לקברו להתייחד עם זכרו ביום ראשון, י"ט באב תשל"ה (27.7.75) בשעה 5.00 אחה"צ, בבית העלמין בקרית שאול.
נפגשים ליד השער.

המשפחה

יחי הפצצה בסופרמרקט — מאסר 10 ו־20 שנה

את יוסף ולמר המשפט הצבאי ב־ אתמול עונשי מאס־ 10 ו־20 שנה על חבלים, תושבי אי־ ־כרם, שניסו להניח חבלה רב־עוצמה ב־ קט ביד־אליהו ב־ ב, ערב ראש־השנה

ם, נביע תאלף, בן ן עבד, בן 18, שניהם ובוש שליד טול־כרם, ב־16 בספטמבר אש־ ופרמרקט ברחוב לה־ 7 ביד־אליהו, כשב־ פצצה שהיתה אמורה ן כרבע שעה לאחר פי אחד הנאשמים,

נביע תאלף, הינו חבר ב„פתח" מיוני 1974. הוא הת־אמן בסוריה בהפעלת נשק וחומרי חבלה, חזר לגדה, גייס את הנאשם השני, ויחד יצרו פצצה, ותיכננו להניח אותה בטרמפיאדות של חיי־לים. ברגע האחרון שינו את תכניתם, והחליטו להטמין את הפצצה בסופרמרקט, ש־היה אותו יום הומה כאדם.

הנאשם הראשון טען להג־נתו, כי הוא פעל תחת לחץ, מאחר שנחשד שהוא משתף פעולה עם השלטונות. השני טען, לעומת זאת, כי לא ידע שחברו נושא פצצה.

בית המשפט בהרכב של רס"ן מיכה ליבנשטראוס, נשיא, רס"ן יעקב שי ורס"ן סמי שרון, שופטי צד, דחה את גירסותיהם של הנאשמים כבלתי־מהימנות, וקבע, כי ההודעות שמסרו לחוקריהם ועדותו של עובד הסופרמר־קט, מצביעות על אשמתם.

המשפט התארך יותר על המידה עקב משפט הזוטא שקויים במהלך הדיונים. אולם בית המשפט קבע, כי בכל מקרה שהנאשם טוען שהצ־הרתו לא ניתנה מרצון טוב חופשי, יש לקיים משפט זו־טא, והדבר מחייב את כל הערכאות הצבאיות, הן ב־ישראל והן בשטחים.

מטעם התביעה הופיע רס"ן ברוך הולנדר.

זכו בפיס

בהגרלה הרגילה של מפעל הפיס מס' 30/75, שהתקיימה אתמול, זכו הכרטיסים הבאים:

בסך 500,000 ל"י זכה המס־פר: 614291.

בסך 100,000 ל"י זכה המס־פר: 640908.

בסך 50,000 ל"י זכה המס־פר: 625421.

בסך 10,000 ל"י זכו המס־פרים: 241376, 524582.

בסך 5,000 ל"י זכו המס־פרים: 025020 028382 038656 306910 319099 446992 546800 592000 601404 719298.

בסך 1,000 ל"י זכו הכרטי־סים שמספריהם מסתיימים ב־: 11625 19437 36719 38861 67801 68611 72798 80877 85551.

בסך 500 ל"י זכו הכרטי־סים שמספריהם מסתיימים ב־: 17988 26339 28862 36495 70071 71452 80643 86163 86163 89318 94198.

בסך 200 ל"י זכו הכרטי־סים שמספריהם מסתיימים ב־: 89318 94198.

בסך 100 ל"י זכו הכרטי־סים שמספריהם מסתיימים ב־:
0729 1561 1807 1811 2084
2252 2308 2361 2525 2690
2710 2723 3973 4140 4379
4997 5020 5152 5261 5276
5311 5426 5575 5997 6320
6880 7062 7358 7438 7607
7789 8484 8533 8602 8896
9218 9342 9623 9773 9879.

בסך 6 ל"י זכו כל הכר־טיסים הרגילים שמספריהם מסתיימים בספרה: 5.

רק הרשימה הכוללת של תוצאות ההגרלה מחייבת את מפעל הפיס.

מטבעות „בונדס" החדשים יונפקו בכמות מצומצמת

ת סופר „מעריב" יה הממשלתית למ־ ולמטבעות מתכו־ מטבעות „בונ־ זהב ומכסף, במסגרת כמבירה המטבעי־ עה כומכים תשואה למשקיעים. נראה הברה המטבע רק מטבעות זהב, לער־ 51.5 מטבעה הזה ולעומת 18,700 הזה „ב"ה למדי־

אף כי טרם הוחלט סופית, נראה כי יוכנו 50,000 מטב־עות כסף מסוג רגיל ו־40,000 מטבעות כסף קשוטים. בשנ־תיים האחרונות נטבעו מטב־עות כסף בכמויות כפולות ו־יותר לעומת הנפקה זו של מטבעות בונדס. השבים שרק 25,000 עד 30,000 מנויים מ־תוך 100,000 מנויים ניצלו את הזכות הזמינו מטבעות בונ־דס מכסף ומזהב. ההזמנה ה־קטנה יחסית היתה תוצאה ישירה מכך שאספנים רבים נתאכזבו מן ההנפקות הגדו־לות באחד.

מטבעות הבונדס יופצו ב־עיקר בקרב אספנים, הסוח־רים יקבלו כמויות קטנות ב־מיוחד. נראה שהמטבע הזה יחזיר את אמונו של ציבור המשקיעים במטבע. החברה הממשלתית בהנהלת מר יצחק אבני מעוניינת בכך, ולכן אין היא מתכוונת להפר הצהרות קודמות שלה, שלא להנפיק מטבעות בונדס מעל לכמות שהזמינו אספנים וסוחרים.

מבוקש רב־סרן (כנראה מתחזה)

(סוף מעמוד 1)

עה זאת, המשטרה הנ־ ת הפושעת אחריו — עדיין לא נמצא.

החשוד שנעצר בלוד

לאדם שנעצר אתמול בקשר לשוד היהלו־ אה כי הוא אינו מעורב והאיש נעצר בנמל ה־ בן־גוריון כשברשותו ופיסות של יהלומים קח"), בשווי 200 אלף ן הת ברשותו 3,000 גרובנים ו־200 דולר. קורות במשטרה גילה ל־ „מעריב", כי שוב ם מבין אלה שבמאש עגת החשוד אינו זהה להמיה השודדים של לי. על שיחת הטל־ האנונימית, לפיה דיווח נזו למשטרה כי הה־ הציע לו למכירה את ושה של גילה, אמר לסופר „מעריב" מפ־ משטרה מחוז תל־אביב, ג דוד עופר: „לא ידוע על שיחה כזאת".

להניח, כי המטלפן ה־ ביקש להלשין על ה־ ד כדי לסכסך בעניין הב־ הלומים. הנחה זאת מק־ זוק מן העובדה, ש־ ה ממש בכך שהחשוד בשוד, המטלפן היה לדווח על כך לגילה ם, כדי לזכות בפרס שה מיליונים לירות, לכל מי שימסור מידע להשבת היהלומים.

גילה מפליגה

לף עצמה לא ידוע מעצר החשוד בשוד בשיחת טלפון מ־ ס", אמרה אמש למר בייבי, כי מדי יומיים תקשרת למשטרה כדי כה התחדש בחקירה לוכת הזכים שהלמר צר החשוד בנמל ה־ תעופה בן־גוריון לא נמסר לה דבר על כך. אשר לרב־סרן אמרה, כי אמנם נשאלה עליו, אך לא הבחינה בו בעת השוד.

עדות בבית־המשפט

אבי מבלחיים מסר:

על אף טענות ראשי מש־טרת תל־אביב — נטען בבית משפט השלום בתל־אביב כי קיים חשד לאדם שבכר (שמו נאסר לפרסום) אשר נעצר אתמול ל־15 יום עלול להיות קשור לפרשת שוד יהלומיה של גילה לוי.

באזני השופטת, עדנה שצ־קי, טען באיכות המשטרה, מפקח משנה אהרון רביד, כי ב־18 בחודש התקבל במוקד המשטרה מידע מאלמוני לפיו, הציע לו החשוד למכירה את התכשיטים שנגנבו מגילה לוי ב־6 ביוני ושערכם נאמד בכ־10 מיליון ל"י. (כן נגנב מ־מנה כסף מזומן בסך 45 אלף מארק).

לדברי האלמוני, כאשר סירב להיענות לפניית החשוד, אמר לו האחרון, כי ימצא דרך א־חרת למכירת היהלומים — מחוץ לגבולות המדינה.

אחרי קבלת מידע טלפוני זה פתחה המשטרה בחקירה והתברר, כי החשוד כבר הס־פיק לעזוב את הארץ והוא נמצא באיראן. בעת שובו פ־תחיל בעצר.

טענת הסניגור

סניגורו של החשוד, עו"ד משה רום טען, כי לבד מה־אבנים היקרות שנמצאו ברשות מרשו, אין למשטרה ולא כלום נגדו. „בתוך 24 שעות נוכל להעביר למשטרה את מקור ה־יהלומים ואז לא תהיה לה שום עילה להמשיך ולהחזיק את החשוד במעצר" — אמר. הוא הדגיש, כי מרשו הוא איש עסקים מכובד, המרבה בנסי־עות לחו"ל וציין, כי אין לו שום עבר פלילי.

השופטת שצקי קבעה בהח־לטתה המנומקת, כי קשה ל־התעלם מכך שהמודיע האל־מוני ייחס את דבריו למי ש־אכן עוסק בסחר יהלומים בו־צורה חשאית. שהרי בשובו מחו"ל ושימו יהלומים ומטבע חוץ, הוא לא הצהיר עליהם במכס, ואף סירב לומר מנין הם". השופטת נעתרה לבקשה לאסור פרסום שם החשוד.

מיבצע שימור מיוחד ברחובות ובראשון־לציון

מאת סופר „מעריב"

מיבצע שימור מיוחד, בו נטלו חלק 60 שוטרים ממחוז הדרומי וממשמר הגבול, נערך אתמול בערים רחובות וראשון־לציון.

במיבצע השתתפו גם שוטרות, אשר הועברו מתפקידים משרדיים וסיורים ממונעים, לרבות סיורים ברכב אזרחי, נערכו במוקדי עבריינות בערים אלה.

מפקד המחוז הדרומי של המשטרה, ניצב אריה איבצן, סייר אתמול באיזור המיבצע, ולאחר מכן נפגש עם ראש המועצה המקומית של יבנה, מר מאיר שיטרית.

רבין וצדוק ייפגשו

(סוף מעמוד 1)

בעת דברי השר. כשחזר ל־ישיבה, ביקש את רשות ה־דיבור ובהשתתפו בדבריו הת־פתח דו־שיח חריף.

השר רפאל: „אתה מדבר בשם רקיה. קסוטוני מלהת־הכה אותי".

ח"כ מלמד: רפאל, אתה „א גרויסער פוליטיקער" (פו־ליטיקאי גדול).

רפאל: לא, אתה פוליטי־קאי גדול!

מלמד: הבקחת והובלת אותנו להשליה רבות ובמשך שנים רבות.

רפאל: מה אתה אומר כל הזמן, שדיברת והזהרת? פת־אום אתה עורך־דין גדול, מ־דבר ומדבר!

מלמד: הצרה הגדולה של כולנו שאותך שמעו יותר מדי. אני עוד אומר ויש לי עוד הרבה דברים לומר.

במשך הישיבה צעק השר רפאל: „הזהר. אם אפתח את פי אליך, עם כל ההוכ־חות, ויש לי הוכחות, תזהר לך".

ח"כ מלמד השיב: „גם לי יש הוכחות. הבה נראה לכי ההוכחות ולמי הבושות".

לפני הנעילה אמר ד"ר רפאל, כי עדיין לא נתב־רו התנאים להחלטה היור־בית על הסדר ביניים עם מצרים.

אלוני לא הוסמכה

„ח"כ שולמית אלוני לא הוסמכה על ידי קבוצת חברי הכנסת שיזמה את חוק יסוד: זכויות האשה לעורר מהומה כזאת סביב החוק, ולא הי־תה כל כוונה להנהיג — ב־אמצעות חוק זה — נישואין אזרחיים. כפי שהיא פירשה זאת בעת הבאתה של הצעת החוק לפני הכנסת" — אמר אמש לסופר „מעריב" ח"כ עקיבא נוף, החתום גם הוא כאחד היוזמים להצעת חוק זו.

על הצעת החוק חתומים כיוזמים חברי כנסת מסיעות המערך, הליכוד, יעד ור"צ. מר נוף הוסיף אמש, כי לקבוצת היוזמים לא היתה שום כוונה לחולל הפיכה נגד דיני האישות המקובלים כ־יום לפי ההלכה, אלא כל רצונם היה להבטיח לאשה זכויות שוות בנושאים של שכר, פנסיה ותנאים סוציא־ליים שונים.

הוא האשים את ח"כ שול־מית אלוני שבהתנהגותה ה־מתגרה ובדבריה החריפים נגד המפלגות הדתיות היא חוללה מהומה מיותרת.

„מיתת נשיקה"

נוכח התרשמות שהחוק עו־רר אצל המפלגות הדתיות ב־איומי המפד"ל שאישור החוק יביא לפרישתה מן הקואלי־ציה הממשלתית, אמרו את־מול ראשי העבודה לאחדים מראשי המפד"ל כי החוק ע־תיד למות מיתת נשיקה ב־ועדת החוקה, אם כי אושר בקריאה טרומית. המערך לא יתן את ידו לאישורו בקרי־אות נוספות — אמרו.

מאת כתב „מעריב" בירו־שלים:

הועד הפועל העולמי של אגודת ישראל החליט אתמול לפתוח במאבק ציבורי נגד הצעת חוק זכויות האשה ש־הועלתה שלשום בכנסת. הועד הפועל המתכנס עתה בירוש־לים בהשתתפות כ־150 נציגים מרחבי העולם, מתח גם בי־קורת חריפה על שר המשט־פטים, בר חיים צדוק, על ש־הסכים להעברת הצעת החוק הפרטית בעניין זכויות האשה לדיון בוועדה.

הדיון בפרשת חוק זכויות האשה התקיים לאחר שחברי הכנסת מסיעת אגודת ישראל דיווחו למשתתפי מושב הועד הפועל על הצעת החוק ועל אישורה שלשום בקריאה טרו־מית במליאת הכנסת.

הועד הפועל של אגודת־ישראל הטיל על חברי הכנ־סת של הסיעה לפעול נגד הצעת החוק שקובעת שבהצעת החוק הזו יש משום סכנה בפגיעה בחוק קיום בין דתיים וחילוניים.

במושב הועד הפועל של א־גודת ישראל ידונו משתתפיו בבעיות נישואי התערבות ו־ההתבוללות, בדרכים להידוק קשרים בין ישראל והתפוצות, בדרכים להעמקת קליטת עולי בריה"מ וכן בבעיות דתיות וחינוכיות שונות.

בבלאת שלושים לפטירת יקירתנו

צציליה (סודבינינה) גולדנברג ז"ל

ד אזכרה וגילוי מצבה, ביום שני, כ' באב ל"ה 28.7.75, בשעה 4.00 אחה"צ, בבית העלמין בקרית־שאול.

לרובית, ידידיה ומוקירי זכרה מוזמנים.

וניים, אוטובוס יצא מרחוב דב־הוז 35, ת"א, בשעה 3.30

אחותה וגיסה — רוזה ורפאל רדלמן והמשפחה

ם ראשון, י"ט במנחם־אב תשל"ה, 27 ביולי 1975 עה 5 אחה"צ, ביום השלושים לפטירת רעייתי

בורה ספירשטיין

קיים אזכרה וגילוי מצבה על קברה בהר־המנוחות ירושלים.

טובוס יצא מרחוב כנפי נשרים 7, ירושלים, בשעה 4.45 אחה"צ.

יתי לכל המכירים המשתתפים בצערי ובאבלי הכבד.

בעלה יעקב ספירשטיין

מודעות אבל גם בעמוד 9

קלרה הל...

שאול טרו...

אבסים (ויצמן אבו...)

מרגרט שט... (לבית דך)

פרניאק זהב...

ד"ר דוד ליפש...

מרדכי צבי ז"ל

בעלה לקברו להתיחד

למען טבריה

טבריה למען כל המפרסמים

ב־ מעריב

ראה עמוד 9 ועמוד 47

מעריב לספורטאים

שיא ישראלי חדש בקפיצה לגובה – 1.98 מ'

נקבע על־ידי יצחק גולדנברג בן 17 בתחרות בגרמניה

שירות „מעריב לספורטאים": השיא הישראלי בקפיצה לגובה לגברים — 1.94 מ' — שהחזיק מעמד אי־פע שנים, נמחק אתמול מטב־לת שיאי ישראל, על ידי אתלט אלמוני כמעט: יצחק גולדנברג משדה אליהו.

בתחרות שנערכה בלברקוזן מערב־גרמניה, בתנאים אי־דיאליים ועל מסלול מארטן, קפץ גולדנברג בן הי"ז, ל־גובה 1.98 מטר — ב־4 ס"מ טוב מהשיא של יאיר לזבין.

גולדנברג מתנשא לגובה 1.95 מטר ובאליפות ישראל האחרונה, תפס מקום שלישי בלבד. הישגו הטוב ביותר עד כה היה בישראל 1.88 מטר. מומחי האתלטיקה בארץ סבו־רים כי יהיה הישראלי ה־ראשון שיעבור 2 מטר.

השיא נקבע במסגרת תחר־רות שבה נטלו חלק אתלטי הפועל העמקים, המסיירים ב־אירופה. רפי רישניצר שהגיע להתרות, רץ 1500 מטר בזמן 3:54.7 דקות והקדים את עוזי כהן 3:58.4 דקות. נתן בן־יצחק רץ 800 מטר ב־1:57.2 דקה; מרדכי טל (קימרמן) הטיל כידון ל־66.80 מטר. זהבה ביטון מבית שאן קפצה לגובה 1.57 מטר.

באר־שבע נוצחה בהולנד 6–1

קבוצת הכדורגל של הפועל באר־שבע, אלופת ישראל, המסיירת אמש, בפתיחת מסע באירופה, לקבוצה ההולנדית „רודה' קרקראדה" (מקום 8 בליגה המקצוענית הראשונה), בתוצאה 6–1 (4–1).

ארבעה שערים הבקיעו ה־הולנדים במחצית־ראש. השער לבאר־שבע — דקה 16, על־ידי גומה.

הכדורגלן ההולנדי נאגורה הבקיע 3 שערים.

אחרי בנימין הבקיע שער עצמי (הרביעי במשחק).

בשבת תשחק באר שבע נגד „אלמניה אכן" המערב־גרמנית וביום א' תופיע בבון, במשחק שבו יהיה נוכח גם שגריר ישראל במערב־גרמניה.

הקאדטים תפסו מקום 11 — ניצחו את שוודיה 85—68

נבחרת הקאדטים של ישראל בכדורסל תפסה בסיום אליפות אירופה בסלוניקי מקום 11 אחרי שניצחה אמש את שוו־דיה 85—68 (31—27).

על המקום הראשון באליפות נאבקות יוון וברית־המ"ם.

קלעו אמש לישראל: רימון 14, גרין 13, באורי 9, שרף 10, הלוי 10, אברמוביץ 8, שטרן 8.

טעות של שופט חרצה דינו של וורטהיימר – להפסיד

גרמניה מוליכה 3–0 בטניס

טעות קשה, של שופט אנגלי, חרצה בסופו של דבר מאבק מרתק בין ה־טניסאי הישראלי יאיר ור־טהיימר, והטניסאי המערב גרמני אולי מרטן — וכך מנעה מנבחרת הטניס ה־צעירה שלנו להשיג תוצאה טובה, ואולי גם להפתיע, בשחוקה אתמול עם הנב־חרת החזקה של מערב־גר־מניה, במסגרת חצי גמר „גביע גאליאה", בדורז־ברג.

המשחק בין מרטן וורט־היימר, היה משחק היחידים השני שנערך אתמול. היש־ראלי נוצח במערכה הראשונה 3–6, וניצח במערכה השניה 6–1, ואז הגיע המהפך לשי־אן. כאשר התוצאה במערכה השלישית הורתה על יתרון 6–6. כאן שגה השופט האנ־גלי קשות, כשהעניק יתרון לשחקן הגרמני, ולא חזר בו, חרף עירעור ישראלי.

מרטן ניצח בסופו של דבר 8–6, ובכך העלה את יתרון גרמניה ל־2–0, לאחר שב־משחק הראשון ניצח וורנר צירנגיבל את שלמה גליקש־טיין, ללא מאמץ, 6–0, 6–2.

הפסדו של וורטהיימר, ש־היה בלתי מחוייב המציאות, השפיע עליו גם במשחק הזו־גות, והגרמנים אולי מרטן ו־קלאוס אברהרדט ניצחו בתום קרב שנמשך 5 מערכות, ב־משך שעתיים, 3–6, 7–5, 6–4, 6–3 ו־6–3.

קפטן הנבחרת הגרמנית, אמר לעמיתו הישראלי, כי לא ציפה למשחק כה קשה, מכיון שנבחרת הטניס ה־צעירה של מערב גרמניה, נחשבת לנבחרת חזקה באי־רופה.

מחר ייערכו שני המשחקים האחרונים להשלמת המיפגש וישראל תתמודד בשלב הבא, כנראה עם קנדה, על המקו־מות 4–5. כל זאת, בתנאי שאוסטרליה אכן תפסיד נגד ספרד, לאחר שהספרדים הו־ליכו אתמול בתוצאה 2–0.

השייטים הישראלים במקום הראשון ב„שבוע המפרשיות" במערב גרמניה

צמד השייטים הישראלים, שמשון ברוקמן ואיתן פרי־דלנדר — אלופי הנוער — מוליכים במקום הראשון ב־תחרויות לבוגרים במפרשיות „420", במסגרת „שבוע ה־שייט" בטרוואמנדה, גרמניה.

עד כה נערכו שלושה שיי־טים מתוך השישה. השלישי, אתמול, התנהל ברוח עזה ש־הגיעה עד 30 קשר (54 קמ"ש).

בתחרויות משתתפות 62 מפרשיות מ־16 מדינות.

קורנליה אנדר ממזרח גרמניה שיפרה שיאה ב־200 מ' פרפר

המזרח גרמניה, קורנליה אנדר, בת 16, קבעה לפנות בוקר בקאלי שבקולומביה, שיא עולמי חדש וניצחה במשחה 100 מ' בסגנון פר־פר — 1:01.24 דקה, ב־אליפות העולם השניה ב־שחיה. השיא הקודם שייך גם הוא לאותה שחיינית, שקבעה אותו לפני חודש — 1:01.33 ד'.

שניה באותו משחה הגיעה המזרח־גרמניה רוזמארי קותר (1:01.80 ד') וקאמיל רייט מ־ארה"ב הגיעה שלישית (1:02.79 ד').

האמריקני בן הי"ז בילי פורסטר (2:01.95 דקות) הק־דים את המזרח־גרמני רוגר פיטל (2:02.22) ואת הבריטי בריאן ברינקלי (2:02.47) ב־משחה 200 מ' פרפר.

האמריקנים צברו מדלית זהב נוספת כאשר טים שאו הגיע ראשון במשחה 400 מ' חופשי (3:54.88 דקות) והקדים את בן ארצו ברוס פארניס (3:57.71) ואת פרנק פוצה מ־מזרח־גרמניה (4:01.10).

בנות המזרח־גרמנים צברו מדלית זהב נוספת, הודות ל־נצחונה של אולריקה טאובר במשחה 400 מ' מעורב אישי (4:52.76 ד'), לפני בת ארצה קארלה ליננקה (4:57.83) והא־מריקנית קאטי הדי (5:00.46).

הונגריה רשמה לזכותה מד־לית זהב, כאשר זולטאן וראדי זכה (2:05.05) והקדים את מארק טונאלי (2:05.78) מ־אוסטרליה ופאול הווה (2:06.49) מארה"ב.

גם בריטניה צברה הבוקר מדלית זהב במשחה 200 מ' גב לגברים, כאשר דייויד וילקי (2:18.23) הקדים את האמריקני ריק קוללה (2:21.60) והסובייטי ניקולאי פאנקין (2:21.75).

משלחת ארה"ב מוליכה עד־כה בראש עם 7 מדליות זהב, 5 כסף ו־6 ארד, לפני מזרח־גרמניה עם 6 זהב, 6 כסף ו־2 ארד. שלישית ברשימת צוברי המדליות נמצאת בריטניה עם 2 מדליות זהב ו־3 ארד.

● כדורמים: מערב־גרמ־ניה עברה לשלב הגמר באליפ־ות העולם לאחר שגברה את־מול על רומניה 4–3. גם ברה"מ והונגריה כבר הבטיחו מקומן בשלב הגמר. במשחקים נוספים ניצחה יוגוסלאביה את קולומביה 3–0 ומכסיקו הב־ניעה את אוסטרליה 4–1.

נבחרת הכדורגל תערוך משחק שלישי בצרפת

נבחרת הכדורגל של יש־ראל לא תשחק במערב־גרמניה במסגרת מחנה ה־אימונים שהיא מקיימת ב־בית הכפר לספורט ליד קארלסרוהה. עד כה קיימו השחקנים 16 אימונים ו־אתמול, לראשונה, העניק להם מאמנם דוד שווייצר מנוחה של ארבע שעות, ש־אחריה נערך אימון לילה.

המשחק הראשון של הנב־חרת יהיה ב־28 בחודש בניס, צרפת. ב־2 באוגוסט תופיע הנבחרת בשטראסבורג (נגד קבוצתו של ג'ורא שפיגל, ש־הוא כיום „קפטן" קבוצת שט־ראסבורג) וכנראה שב־5 ב־אוגוסט, תשחק משחק נוסף בצרפת, נגד מילהאוז מהליגה השניה.

הסטודנטים מגרמניה ניצחו ברחובות 22-23

מאת יש. סרן

קבוצת אוניברסיטת „מרי־בנבך", אלופת המכללות של מערב־גרמניה בכדוריד, ניצחה אמש את נבחרת ב־ישראל בנעצח 23—22 (11—11) על קבוצת הפועל רחובות, אלופת הליגה.

המשחק עמד על רמה טובה כאשר השחקן המצטיין בנב־רש הוא אמריק ארמין, שחקן נבחרת מערב־גרמניה, שהב־קיע 14 שערים (!)

את השערים להפועל רחו־בות הבקיעו: משה יוספר ב"מ — 7; איתן מזמוני — 6; אהוד דורון — 5; תמיר ברזילי — 2; חיים רון ו־ג'ורא בן־ארי 1 כל־אחד.

נערי הכדורעף עם צ'כיה, פולין ורומניה

נבחרת הנוער של ישראל בכדורעף הוגרלה לבית אחד עם צ'כוסלובקיה, רומניה, ו־פולין — באליפות אירופה שתיפתח מחר בניסן מערב־גרמניה. ברה"מ אלופת אי־רופה כלולה בבית עם הולנד, מזרח גרמניה, ויוגוסלאביה.

פולאק ואביו עברו לשחק בהפועל אשדוד

דרור פולאק, אלוף הנוער של ישראל בטניס־שולחן ו־סגן־אלוף הבוגרים, שהגיע מ־קבוצת הפועל שער־הנגב מה־ליגה הלאומית והעבר להפו־על אשדוד, מליגה א'. לאשדוד עבר גם אביו, בנימין פולאק — שישמש מאמן ה־קבוצה.

דרור פולאק יופיע במדי אשדוד כשיגיע לישראל לחופ־שתו משוודיה, שם יעשה כ־ד' באוגוסט בשנת השתל־מות מיוחדת בטניס־שולחן.

המהנדס משכם יישפט מחדש

משפטו של מהנדס יא־סין, מתושבי שכם שנידון בעבר למאסר של שבעים שנים על שניסה להקים את קומונסר והאחבן ב־שירות כשק ובהחברי־ה הבדה בבירת־הבינעצה, יקיים ככל הנראה מחדש — לפי החלטה של מושל איזור יהודה ושומרון.

המושל החליט על כך עקב הודעת הסנגורית של הנא־שם, כי תפנה לבג"ץ אם לא יבוטל פסק־הדין, אשר ניתן בהיות בקשה הנגנה למש־פט־זוטא.

בשעת המשפט טענה הסנ־גורית כי הודעתו של יאסין בן ה־29 נלקחו מבלי בכוח ד' ההה להז, וכי הוא הוכה ועונה בעת החקירה, כך ש־במצב של אפיסת־כחות פיזית ונפשית חתם על ההודעה. בית־המשפט בהחלטה חסרת־תקדים דחה את הבקשה ב־שורת נימוקים, המסתמכים על הפסיקה הבריטית והמש־פט בישראל. בית־המשפט קבע, כי משפט־זוטא מסרבל את הליכי המשפט, גורם ש־הדיונים יימשכו זמן רב מדי, וכן לעיתים צער לנאשם עצ־מו.

הסנגורית, עו"ד פליציה לנגר, הודיעה אז שהיא שו־קלת לצנמה אם הזכות לער־ער לפני בית־הדין הגבוה לצדק על החלטה זו. כדי למנוע דיון בבית־הדין הגבוה לצדק, החליט לקיים את ה־משפט מחדש, לפני הרכב שופטים אחר.

מכונית התהפכה והתגלגלה – 4 נפצעו

4 אנשים נפצעו בתאו־נת דרכים בה התהפכה מכונית והתגלגלה למרחק 50 מטרים לצידי הכביש בכביש גיהה, בסמוך לצומת כביש קיראון.

התאונה אירעה סמוך לחצות, כאשר מכונית מדגם פורד אסקורט שנסעה מכיוון צפון לדרום בכביש גיהה והתחככה באוטובוס שעקף אותה מ־שמאל. נהג המכונית הפרטית איבד את השליטה על ההגה, סטה הצידה, והתגלגל במורד אל תוך חורשה שבצפוני שי־כון צבירה.

4 מתוך חמשת הנוסעים נפגעו בחלקי גוף שונים, ולא ברור כיצד יצא בלי פגיעות הנוסע החמישי: מכונית ה־פורד אסקורט נחתה לבסוף על גגה לאחר ששברה עצי־צים בהתגלגלה ונשארה הרו־סה לחלוטין.

אנשי המשמר האזרחי ש־סיירו במקום הזעיקו דרך מכשירי קשר שבידיהם אמ־בולנסים, באמצעות מגן ה־משמר האזרחי. במקום הת־אספו גם עשרות סקרנים ש־חנו בשיירה לאורך צידי ה־דרך. רופא שהיה בין הנאס־פים לראות מה התרחש הגיש עזרה ראשונה עד לפינוי ה־פצועים מהמקום. ב־מכונית הפרטית שנטפלה נמ־צאו נשקו שני חיילים ושלו־שה אזרחים. אחד החיילים נפגע בחוט השדרה, אך לא הסכים להתפנות עד אשר נודע כי נשקו האישי נמצא ונלקח על ידי חברו אל מקום מבטחים. (ע)

קנס ומאסר על תנאי על אי־הגשת דו"חות

קנס בסך 17,500 ל"י ומאסר על תנאי גזר בית ה־משפט המחוזי על כהן מאגל צוה, קבלן לעבודות בניה באזור הצפון, על אי־הגשת דו"חות על הכנסותיו לשנים 1967—73. אי־הגשת הצהרת הון ליום 31.3.74 ואי ניהול ספרי חשבונות בשנות הזמ 1972—74.

לאן השבת בספורט?

אתלטיקה

באיצטדיון שפירא־פוטר תהיה הערב ב־6 אליפות ישראל ב־הליכה ל־20 ק"מ.

שחיה

תחרות הזמנה תהיה מחר ב־5 אחה"צ בבריכה הלימנית ב־חולון.

איגרוף

אליפות ישראל תהיה הערב ומחר ב־9 בערב במג־רש הכדורסל של מכבי תל־אביב, ברחוב מכבי.

כדורמים

מבשן — ב.ב.ע. (5)
הפ. פ"ת — בת־חיים (5)
אס"א ר"ג — הפ. ת"א (5)
(משחקים אלה יהיו היום)
אשקים — אס"א ת"א (5.30)
בת"ים — מכבי חיפה (6)
ב. ברנר — גוש זבולון (5)
(משחקים אלה יהיו מחר)

גלי צה"ל

„משלנו"

מצעד הפזמונים העבריים

24.7.1975

1.	עוד יבוא היום	[illegible]
2.	אנחנו לא נפסיק לשיר	יהורם גאון
3.	יש מקום לדאגה	[illegible]
4.	עיר אחרת	אילנית
5.	האיש הוא אני ואת	[illegible]
6.	הולך בסוף	להקת [illegible]
7.	כמו צמח בר	חוה אלברשטיין
8.	גלילה	להקת כנרת
9.	ערב טוב אהוב פה	יגאל בשן
10.	[illegible]	להקת פקוד דרום
11.	ועכשיו שירים	נפתלי אלטר
12.	סתם אהבתי אותך	שלמה ארצי
13.	שירים הם חברים	שוקולד מנטה מסטיק
14.	שבוע שבוע	שמוליק קראוס [illegible]
15.	יפתי	צמד [illegible]
16.	[illegible]	צביקה פיק
17.	[illegible]	[illegible]
18.	דרך ארץ השמש	דודו זכאי
19.	אנשי העליה השניה	רביעיית תמר של [illegible]
20.	ימי בנימינה	חוה אלברשטיין
	[illegible]	
21.	קצת יותר בוקר	[illegible]
22.	בלדה על עצלים	רוני ברינקוף
23.	[illegible]	[illegible]
24.	ככה היא באמצע	להקת כוורת

גזור ושלח

לדאר צבאי 1005 צה"ל.

זה הדירוג שלי (סמן במספר השיר):

1___ 2___ 3___ 4___ 5___ 6___

7___ 8___ 9___ 10___ 11___ 12___

שם___

כתובת___

בין המשתתפים יוגרלו פרסים

هكذا من الأصل

מעריב

עמוד 12 יום ו' 25.7.75 — י"ז באב תשל"ה

צוותי־האוויר יחליטו היום אם לשבות

פגישתם עם השרים נסתיימה בלי תוצאות

מאת אהרן פריאל

ועד צוותי־האוויר של „אל על" מתכנס הבוקר כדי להחליט אילו צעדים לנקוט, לאחר שהמגעים למניעת שביתת־האזהרה ב„אל על" נכתרים אמש בלי שום תוצאות. בפגישות השתתפו שר־האוצר ושר־התחבורה, נציגי ההסתדרות, הנהלת „אל על" וחברי ועד איגוד צוותי־האוויר של „אל על".

איגוד צוותי האוויר הודיע, כי ביום א' יקיים שביתת־אזהרה במשך יממה אחת.

בפגישות עם נציגי משרד־האוצר, הבעו נציגי איגוד צוותי־האוויר הבהרות כיצד יפעל משרד־האוצר את ה־רפורמה בקשר למשכורות של צוותי־האוויר. במשרד־האוצר טרם דנו על כך. הנהלת „אל על" ביקשה מנציגי איגוד צוותי־האוויר, לדחות את ה־שביתה, כדי לאפשר להנהלת החברה להמשיך לשוחח עם משרדי האוצר והתחבורה, בשביל להגיע להסדר בקשר לתביעתם של צוותי־האוויר, להטיל עליהם את הרפורמה במסים באורח חוקי וגלוי.

תשובת צוותי־האוויר של „אל על" בקשר לאיומם לשבות ביום א' צריכה להימסר היום למנכ"ל ה־חברה, מר מרדכי בן־ארי.

הפגישה עם השרים

אמש נפגשו הצוותים, לפי בקשתם, עם השרים יהושע רבינוביץ וגד יעקובי, ועם המנכ"ל מר בן־ארי.

בפגישה הביעו השרים שוב את עמדתה של הממשלה, ש־לא לסטות מעקרונות הרפור־מה. השרים הבטיחו כי לא תיפגע הכנסתם המצויה של צוותי־האוויר, כדין כל העוב־דים במשק.

שר־האוצר ושר־התחבורה ציינו עם זאת, כי אין הממ־שלה מתעלמת מתנאי העבודה המיוחדים של צוותי־האוויר.

הוסבר לצוותי־האוויר של „אל על", שאין שום טעם להשבית את חברת־התעופה הלאומית, שכן שכר־הנטו ש־להם מובטח להם בלאו הכי. כאמור, לא השביעה פגישה זו את רצונם של נציגי צוות־ה־אוויר, והם מתכנסים הבוקר.

ראש מועצה אזורית בגליל:

„אם יוחזרו עקורי איקרית נהרוס את שרידי בתיהם"

מאת מנחם רהט

ראש המועצה האזורית „מעלה יוסף", מר יעקב יע־קב, שבתחומי מועצתו מצוי הכפר הנטוש איקרית, אמר אתמול, כי נחושה החלטתם של מתיישבי 14 ישובי ה־מועצה, למנוע בתוקף החז־רתם של עקורי איקרית ל־כפרם הנטוש.

ראש המועצה אמר דברים אלה לקראת התכנסותה היום של מליאת המועצה לדיון בנו־שא זה, בעקבות העלאתו מח־דש על שולחן הממשלה.

מר יעקב הזהיר, כי אם ה־ממשלה תקבל החלטה בדבר התרת שובם של העקורים ל־איקרית — יעלו מתיישבי ישו־בי המועצה למקום ויהרסו את שארית הבתים שנותרו בכפר הנטוש, כדי למנוע בדרך זו את החזרת העקורים ולהעמיד בכך את הממשלה בפני עובדה מוגמרת.

גם מליאת המועצה האזורית „מרום הגליל" מתכנסת היום לדיון בנושא זה. המועצה ת־דון בקשר לנטייה המסתמנת להתרת שובם של עקורי ביר־עם לכפרם הנטוש, המצוי בת־חומי המועצה. בקרב חברי ה־מליאה חלוקות הדעות, אולם נראה כי קיים רוב למתנג־דים לשובם של העקורים. ראש המועצה, מר שמעון קדוש, מתנגד בתוקף להתרת שובם.

תושבים בישובי המועצות האזוריות „מעלה יוסף" ו„מ־רום הגליל" האשימו אתמול את השר משה קול כאחראי ל־העלאת הנושא מחדש לדיון בממשלה — בשל טעמים של יוקרה אישית. לדעת המתיישבים נגררו שרים אחרים אחר מר קול, בעוד שהוא עצמו אי־נו בקי בפרשה, ואינו מודע להשלכות המסוכנות לגבי ה־התיישבות העברית בגליל ה־עלולות לצמוח מהחלטה בדבר התרת שובם של העקורים.

הדלקת נרות

שבת, פרשת עקב

	קריש	מוצ"ש
ירושלים	19.04	20.22
תל־אביב	19.22	20.25
חיפה	19.16	20.25
באר־שבע	19.16	20.25
אילת	19.25	20.18

תרגיל הג"א באזור הדרום

תרגיל הג"א ייערך בשבוע הבא, בין הימים א' ו־ה' (21—27 בחודש זה), באיזור רחובות, ראשון־לציון ונס־ציונה. התרגיל ייערך בשעות היום והלילה.

איגוד קציני הים נתבקש לא להפסיק העבודה בצי

מאת ישעיהו אביעם

יו"ר המחלקה לאיגוד מקצועי בהסתדרות, אוריאל אברהמוביץ, פנה אמש לראשי איגוד קציני הים בתביעה לא להפסיק את העבודה בצי הסוחר.

אמש זימן מר אברהמוביץ את איגוד קציני הים ובפגי־שה השתתף גם חבר הוועדה המרכזת, יהושע ושצ'ינא, המחזיק בתיק הימאים מר משה לוי. נציגי ההסתדרות הבהירו כי אין מקום להפסקת עבודה, משום ששמירת שכר הנטו של הימאים מובטחת בעקבות הרפורמה במס ההכנסה. אם יתעוררו בעיות בענין שמירת ההכנסה הנקיה הן תת־בררנה בוועדת המעקב אשר הוקמה לצורך זה.

איגוד קציני הים הודיע שישקול בדבר, אך לא נתן תשובה סופית בפגישה אמש.

פועלי „אליאנס קיסריה" ישבתו היום שעתיים

מאת יוסף ולטר

פועלי הייצור של מפעלי „אליאנס קיסריה" ישבתו היום למשך שעתיים, כדי להזהיר את הנהלת המפעל מפני המשך הקיפאון, השורר לדבריהם, במשא ומתן על סיכומי עובדים הטבות בשכר.

השביתה, שקיבלה אישור מועצת פועלי אור־עקיבא כוללת גם נקיטת עיצומים, כמו אי אישור פרמיה חדשה, ואיסור יציאתם של פועלים לעבודה מחוץ לשעות המפעל.

יו"ר ועדת העובדים, נחום גבאי, מסר אמש לסופר „מעריב" כי הנהלת המפעל איננה מסכימה לפטר פועלים לפי חוקת ההסתדרות, האומרת: ראשון נכנס אחרון יוצא. הפיטורין דרושים לייעול, וקיימת הסכמה בין שני הצדדים לפטר 14 איש.

מציל נקרא לבירור - חבריו שבתו שעתיים

מאת יצחק בן־חורין

המצילים בחוף „זבולון" בנתניה, קיימו אתמול שביתת אזהרה שנמשכה כשעתיים. הם הניפו דגלים שחורים על מגדלי ההצלה, ופינו את המתרחצים מ־הים.

השביתה החלה בשעה 12 בצהרים, כשאחד המצילים, ניסים שלום, נקרא לבירור בפני ועדת המשמעת של עובדי העירייה, אחרי שסירב לעבור למגדל הצלה בחוף אחר.

מצילים ופקחי העירייה דאגו בפרק שעתיים למנוע מ־הקייטנים את הרחצה בים, עד לשובו של המציל־הסרבן מהבירור. לתלונותיהם של המתרחצים, השיבו המצילים כי העברת חברם למגדל הצלה אחר, תקטין את מספרם ל־שניים, בעוד שלפי התקן חייבים להיות במקום ארבעה מצי־לים מוסמכים.

מנהל מחלקת התיירות בעיריה נתניה, אביר פולד, הבהיר כי אין כל הוראה המחייבת להחזיק ארבעה מצילים מוסמכים בכל מגדל הצלה.

חברות להספקת אריזות גובות שכר מופרז

החברות להספקת אריזות „מרכז הארגזים" ו„ארגזי שפי" ממשיכות להפר את הוראות משרד־החקלאות בדבר דמי־השימוש שהן גובות מן הקמעונאים והסיטונאים של הירקות.

משרד החקלאות הזהיר לפני שבוע את שתי החברות, לא לגבות יותר משבעים אגורות בדמי־שימוש לארגז ירקות, ולא — ייתבעו לדין. למרות זאת הן ממשיכות לגבות שמונים אגורות לארגז מן הקמעונאים והסיטונאים.

יושב־ראש איגוד קמעונאי הפירות והירקות, מר זי לטיף, אמר כי הפרת הוראה זו מכניסה לכיסי החברות להספקת אריזות כ־30 עד 40 אלף לירות ליום, ולכן הן מעדי־פות להתעלם מאזהרות משרד־החקלאות.

הירקנים מאיימים להשבית את המסחר בירקות ופירות אם לא ייענה משרד החקלאות לתביעתם לרסן את החברות להספקת אריזות.

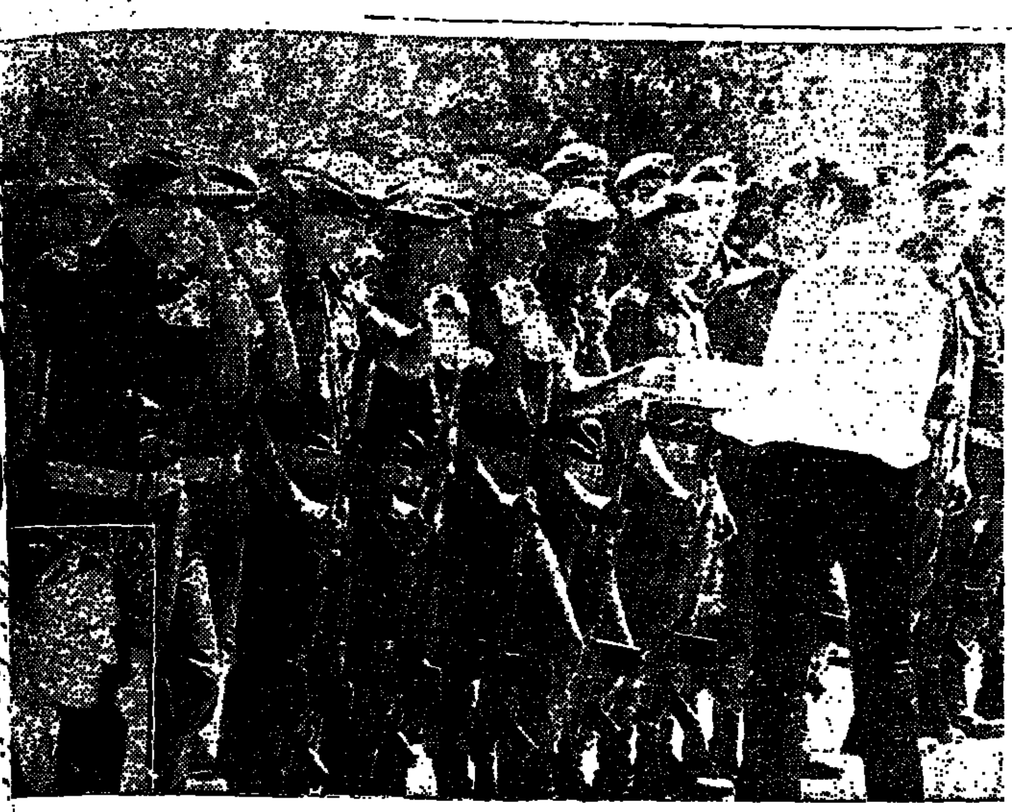

שגריר הולנד, מר כריסטיאן בנימין אריינס, הגיש אתמול את כתב האמנתו לנשיא ה... פרופסור אפרים קציר. בתצלום: בעת הגשת כתב האמנה מגיש מלצר של בית הנשיא מ... לחיילי צה"ל העומדים במשמר הכבוד. משמאל למטה נראה השגריר ההולנדי, מר אריינ... (צילום: רחמים)

עליה מדאיגה מסתמנת בחיפ... במחלות מדבקות ומחלות מ...

על כך מצביע דו"ח שהוגש לראש העיריה ע"י לשכת הבריאות

מאת ראובן בן־צבי

עליה מדאיגה נרשמה ב־מחלות מדבקות שונות ב־חיפה, כגון תחלואה ויהו־בית בדרכי העיכול, הרעלת מזון, ומחלות מין. על כך מצביע דו"ח אפידמיולוגי של לשכת הבריאות המחו־זית, שהוגש באחרונה ל־ראש עיריית חיפה, מר יוסף אלמוגי.

ד"ר מ. שרם, מנהל המח־לקה לבריאות בעיריית חיפה, אמר אתמול ל„מעריב", כי ה־מצב הקשה שהסתמן בנושא זה בחיפה ב־1974, ושעליו מצביע הדו"ח של לשכת ה־בריאות המחוזית, לא שופר. הכנה הוא חמור עוד יותר. לדברי המצב חמור יותר מ־כפי שהוא משתקף בדו"ח.

הוא ההריע על מצב ה־היגיינה בחלק מהמסעדות ו־חנויות המכולת ובחלק מהמפ־עלים לייצור מזון. כן מדאיג הגידול בתחלואה מין בתקופה זו.

ד"ר שרם הציע להדק ב־נושאים אלה את שיתוף הפעו־לה בין משרד הבריאות, קו־פת חולים והעיריה. כן קרא לתקן את חוקי הבריאות ה־קיימים, ולייעל את הפיקוח ה־תברואתי על המסעדות, חנו־יות המכולת ומקורות הייצור של המזון.

ד"ר מ. שרם ממליץ גם על הסברה מקיפה בנושא מחלות המין לא רק בבתי הספר ה־יסודיים והעל־יסודיים, אלא גם באוניברסיטות.

לפי הצעתו של ראש העיריה הוקמה ועדה מיוחד... שותו של ד"ר מ. ... תציע תכנית מעשית ... המחלות המדבקות.

כצעד ראשון החל... תברואה בהדרכת ל... שנמצאו על מדרכות... יות במקומות שונ... מדור הפיקוח באגף... עורך גם בדיקות ... של חלב, שנמצא ב... לא תנאי קירור מת...

נתגלתה גופת גבר

גופת גבר כבן 40 נמצאה אתמול בבצא של התפורות באחת מבריכות הדמצון ליד עיילות, סמוך לתחנות השידור בכביש החוף. על גופת הגבר לא נמצאו מסמכים. תיאורו: בינוני קומה, מבנה גוף בינוני, לבש מכנסיים כהים וחולצה לבנה.

20 אחוז מעובדי התפעול מובטלים בחיפה ואשדוד

כ־20 אחוז מעובדי התפעול בנמלי חיפה ואשדוד מובט־לים בשל הירידה שחלה בתנועה הקיץ במיטעני היבוא.

מנכ"ל רשות הנמלים, מר א. רמז, שדיווח על כך אתמול בישיבת מליאת מועצת הרשות, אמר, שמידי יום מובטלים בשני הנמלים מאות עובדים. בישיבה נסקרו ונדונו נושאי כוח־האדם בנמלים, מסופי המכולות, ההערכות התיפעולית בנמלים לקראת עונת ההדר. מליאת הרשות חזרה ואישרה את עמדתה על־פי המדיניות שנקבעה בעבר בכל הקשר ל־שיהוי מכולות מהנמלים למסופים.

שוחרר ב... מתפרע ב...

עיסא רג'בי, בן ... רזו, שנעצר אחרי ההיכום ברה' אולסו... שלים, ביום א' ... שוחרר אתמול ב... 2,500 ל"י, ע"י ש... הירושלמי, מר משה ... הוא האשם, כי ... רועות ההלהסו ב... רשת, עקב השכרע... זה כביכול מעשה ... ידה אבנים, התגרו... דים.

הצעת חסכון מיוחדת — לתקופה מוגבלת

הזמן עכשיו את עידות החימום המרחבי של דימפלקס, וזכה בהנחה של 10% (על תשלום מזומן) או ב־4 תשלומים ללא ריבית.

יועץ החימום שלנו יתאים לצרכיך מערכת מושלמת לדירה קיימת או לבית חדש. לדוגמא: מערכת חימום מרחבי המבוס־סת על אוגר חום וקונבקטורים מהודדים לדירה בת 3½ חדר תעלה כ־3,500 ל"י בלבד!

תודות לטרמוסטט אלקטרוני מיוחד תשיג חסכון מירבי בצריכת חשמל תוך שמירה על טמפרטורה אחידה. תוכל גם לחמם חלק מהדירה בלבד עפ"י צרכיך.

שיטת החמום המרחבי של דימפלקס השיטה החסכונית ביותר לתתקנה ולהפעלה שוטפת.

הזמן את יועץ החמום ללא כל התחייבות מצדך.

טלפון 03־481841 מ־2.00 בצהרים

למפעלים ולמוסדות!

המעוניינים בארוחות צהרים באופן מרוכז ובמחיר זול יכולים לקבלן ממוסד צבורי במרכז ת"א במקום או למקום העבודה.

לכתוב: סניף „מעריב" שד' רוטשילד 33 תל־אביב למספר ר/5538/9.

RCA

מכונים מורשים לישראל לשפופרות, מכפלאורים, לייזרים, מכשירי בקרה, מיקרופונים וכו'. כמו כן מכירת מהמלאי העשיר והמפלא של טרנ־זיסטורים, סיריסטורים, מעגלים משולבים, ספרים מקצועיים, שרוולים מת־קבצים, חוטי פולין, קבלים נגדים מדוייקים וכו', רי־אוסטטים, מערכות להרכ־בה לסטריאו, רמקולים של פיונר, פיליפס ואחרים.

עיר אביב — מסודה של חברת רדיו ישראלית. ת"א, נחלת בנימין 18, טלפון (03)50156 פתוח 8—15, ביום ו' 8—1.

לוי דוד ובניו — מציעים למכירה

בפתח־תקוה במקומות שונים

דירות פאר 3 - 4 חדרים

עם מיטב השכלולים בתנאי תשלומים נוחים

אפשרות למשכנתא עד 40,000 ל"י

לזוגות צעירים — דירות לפי היכולת

פרטים: רחוב וולפסון 13 פתח־תקוה טלפון: 911297, 904865 בשעות: 9.00—13.00, 16.00—19.00.

אבא רז

חברה לבנין והשקעות בונה למכירה

דירות פאר 2½, 3 חדרים ודירות קוטג' — פנטהאוז + ¼ גג

מחירים נוחים ובעיקר לזוגות צעירים

מסילת העולים 11 תל־אביב טל. 861618

לא תאמינו עד שתגיעו ל־ בזר חיפה

רח' שבתאי לוי 9 ליד השקם

פתוח 08.00—20.00 ומוצ"ש מ־19.00

	במקום	רק
מכנסי ג'ינס אמיתיים חצאיות שנל גברדין דיולן	—.125	—.75
וכותנה	—.85	—.30
		—.45
חולצות גברים לא נורמלי זול	—	—.35
מכנסי גברים מס' 36—46	—.125	—.45
מכנסי גברדין כל הצבעים	—.115	—.55

בעל קניה של 150.— ל"י הפתעה הינם בשווי 30.— ל"י

ועוד מבחר עצום של דברי הלבשה לנשים גברים וילדים — במחירים לא רגילים — באו והוכחו!!!

בירושלים

דלתות בטחון דקורטיביות לבניינים, עם מערכת אינטרקום ומנעול חשמלי

תריסי חן בע"מ — רחוב הרקל 2, טל. 02־223527

שטיפת מערכת קירור (רדיאטור)

רחיצת שילדה ומנוע בקיטור

סיכת „צח" (טוביה)

רחוב יצחק שדה 40, ת"א, טל. 32472

למכירה במרכז הוד השרון חנות מעדנים

עם הציוד והסחורה — טלפון 052־21479

דירות פאר למכירה ולהשכרה

באיזורים הטובים ביותר בתל־אביב

אוזיל ציטרין מנדלסברג

תל־אביב, כפר מלכי ישראל 5, טלפון 224514 בין השעות 8—1, 4—7

מסיבות משפחתיות למכירה בהזדמנות מסעדה

60 מ"ר + כל הציוד ביפו רח' שמעון בר גמליאל (ע"י אלהמברה) טל. 269546 — בערב או 799505.

ארונות מטבח

במחיר הישן מלפני הפר־חות, דגמים חדשים מטיב מעולה. אספקה מהירה, בתשלומים ללא ריבית. מתקבלות הזמנות לכל חלקי הארץ, לארונות קיר, חדרי־שינה, סלונים ופינות אוכל.

מטבחי „חמד"

בת־ים, רוטשילד 26 ב מרתף, טלפון: 19 97 87. אוטובסים: 81, 83, 85, 86, 87, 88, 8, 18, 25, 26.

למוסכים ולבעלי רכב „פיאט" "FIAT"

נפתחה חנות חדשה להלקי־חלוף

— מחירים מוזלים —

דס־פרטס יבוא ושיווק

תל־אביב — יצחק שדה 26. באר־שבע — רח' בית־אשל 23, טלפון 057־76187.

לתושבי חיפה והצפון הגיעה מוזאיקה צבעונית וחרסינה

תוצרת חוץ, במבחר גדול. חרסינה לכל — העצמאות 118 חיפה מול דגון

כסף עושה כסף

השקעה בטוחה — רווחים גבוהים. קרקעות בבעלות — הצמדה למדד.

השקעות „אל־דין"

טל. 951234, ת.ד. 1085 רחובות

„אורן"

במחירי פרסום לחודש יולי בלבד

* הנמכת תקרות
* צפוי קירות

טל: 796681 בערב

סובן

בעל רכב מסחרי גדול — מעוניין בסוכנות מתאימה. ת.ד. 232 כרמיאל

מהנדס מבוונות

סרן משתחרר מצה"ל 5 שנות נסיון — ת.ד. 248, ר"ג.

תערוכת הצייר להב

גלריה „ידי אמן" יפו העתיקה — תמשך עד 2 באוגוסט 10—13, 21—24

מחסן־דה...

יבוא מאירופה ... עצמי במחירי הז... חדרי שינה, חדרי נוער, מזנונים, סלונים, פינות־אוכל ועוד — כפר אז"ר (ע"י אוניברסיטת ...) טל. 52688. תצוגה ומכירה ב... ימות השבוע ב... 10—13, 16—...

מכירת סוף ה...

בירושלים — בגדים חדשי... בחצי המח... לכל המשפחה ליד קולנוע „חן" וכמעט חדשים ב„מקור המציאו..." רק שבוע.

רז צוק

חברה קבלנית — נשארו מספר מצו... חנויון + גלריה בבנין חדש ש... בתי מלאכה ומ... עמק־יזרעאל 4, טל. 861618 144

עכביש

המנעול הטוב את הבית שבע...

תל־אביב — 60, 831835 23196, ירושלים — 74, חיפה — 3946